大公報

Ta-Kung-Pao
Hong Kong

督印人 費彝民

廣州市軍管會登記證新字第八號

經中國人民郵政登記認爲新聞紙類
廣東人民郵政管理局執照第十五號

第一萬七千七百六十五號

今日出紙兩大張 售港幣壹毫（外埠另加郵費）

館址 香港干諾道中一二三號 經理部電話 三七二二三 編輯部電話 三三九一一 電報掛號8778 廣州辦事處 惠吉西路二坊一號 電話：10972 11605 11790

干諾道中一二三號有利有限公司承印

解決全部戰俘遣返問題
朝中提實施方案
停戰協定生效後兩月內遣俘
不直接遣返的戰俘送中立國
經解釋後凡要求遣返者應速返回祖國
六個月後如尚未遣畢由政治會議解決

【新華社開城廿六日電】朝鮮停戰談判雙方代表團大會於四月二十六日下午二時復會。我方首席代表南日大將在會議上發言，並提出我方關於解決全部戰俘遣返問題的具體實施方案。南日大將的發言和我方具體實施方案的全文如下：

南日大將的發言

一九五三年三月二十八日我方司令官即已指出關於在戰事期間交換雙方病傷戰俘的問題的合理解決，應當使之引導到全部戰俘問題的順利解決，使世界人民渴望的朝鮮停戰得以實現。現在，不僅雙方病傷戰俘的交換已經在順利地進行，而且我方已經提出解決全部戰俘問題的具有高度建設性的建議，因之恢復停戰談判雙方代表團共同努力解決全部戰俘問題以實現朝鮮停戰的時機已經到來。關於我方解決全部戰俘問題的建議的具體實施方案，我們曾一再表示過將在雙方代表團大會上提出。現在我們研究並考慮了你方在四月十六日提出的關於實施我方建議的三項具體意見，願意提出我方的具體實施方案，作爲雙方代表團大會協商討論的基礎。舉世渴望朝鮮停戰，我們相信只要雙方都具有和平願望，本着相互讓步的精神，目前障礙着朝鮮停戰的戰俘遣返問題是完全能在雙方的協商討論中求得合理解決的。

我方關於解決全部戰俘遣返問題的具體實施方案

根據中華人民共和國政府和朝鮮民主主義人民共和國政府在一九五三年三月三十日和三月三十一日先後宣佈的解決全部戰俘遣返問題的建議及我於同年四月九日所提出的說明的原則，我方現在提出關於解決全部戰俘遣返問題的具體實施方案如下：

一、在停戰協定生效後，兩個月內，雙方應依照停戰協定第三條第五十一款的有關規定，並根據雙方所交換並校正的最後名單，將一切堅持遣返的戰俘分批遣返，交給戰俘所屬的一方，不得加以任何阻難。

二、在一切堅持遣返的戰俘的直接遣返完成之後的一個月的期限內，拘留一方應將不直接遣返的其餘戰俘負責送到一個經雙方協商同意的中立國家去，並從其軍事控制下釋放出來，由有關中立國當局指定地區加以接收和看管。該有關中立國當局應有執行其合法職務和責任以控制在其臨時管轄下之戰俘的權力。

三、此項戰俘的所屬國家應有自由與便利在戰俘到達中立國之日起的六個月期限內，派人前往該中立國向一切依附於該所屬國的戰俘解釋，消除他們的顧慮，並通知戰俘任何有關他們回返家鄉的事項，特別是他們有回家過和平生活的完全的權利。

四、在戰俘到達中立國之日起的六個月內，經其所屬國家的解釋之後，凡提出要求遣返回家的一切戰俘，應由有關中立國當局負責協助他們迅速返回祖國，不得留難。此項戰俘的遣返的行政細節，應由有關中立國當局與戰俘所屬國家當局商洽解決。

五、在本方案第三條和第四條所規定的六個月期滿之後，如尚有在中立國看管之下的戰俘，其處理辦法應交由停戰協定第四條第六十款所規定的政治會議協商解決。

六、戰俘在中立國家的一切費用，包括其回國旅費在內，應由戰俘的所屬國家負擔之。

【本報訊】據外國通訊社報道，朝鮮停戰談判雙方代表團全體會議廿六日下午二時開始。五十分鐘後休息，四時復會，四時廿一分休會，定廿七日上午十一時再開。路透社報道，哈利遜答外國記者說：朝中對於美方的建議，「樣樣都不同意」。合衆社報道：「聯合國軍觀察家的第一個印象是：在這些建議的基礎上，停戰是可以的；雖然，總要相當時間才能完成全部協議。」

【本報訊】據路透社報道，朝中廿六日遣返了南朝鮮人七十一名，美國人十三名，把全部病傷戰俘遣返完畢。自開始交換病傷戰俘以來，朝中遣返的美方戰俘，先後已達六百八十四人。美方仍繼續每天遣返五百人，預算五月一日才能遣返完成。

回到祖國懷抱以後
朝中戰俘安心療養
除受醫治外每天吃四餐極豐富飯食
下棋聽唱片精神與幾天前判若兩人

【新華社北京廿五日電】據巴黎「人道報」記者貝却敵二十四日自板門店報道：今天下午和我談話的朝中病傷戰俘和前幾天從美方救護車裏蹣跚走出的那些人大不相同。從身體上說，他們仍然是巨濟島上的倖存的肢體不全的人和肺病患者，當救護車的車門打開，他們看到他們的朝中同志正在等着歡迎他們的時候，他們心中的鬱積情緒一掃而空，快樂的熱淚奪眶而出。但是從精神上說，他們是新人了。短短的二十四小時和四十八小時的自由，已使他們的蒼白面色消失了，他們的黯然無光的眼睛帶來了神采。今天我看到他們穿着新的朝中制服，洗了澡，刮了鬍子，在一所接待醫院的俱樂部和花園裏休息。俱樂部和花園是在幾天以前才建成的。花園裏面有着桃樹和櫻桃樹，周圍有着整齊的籬笆。他們看畫報，下棋，聽唱片，和曾在巨濟島上被有刺鐵絲網隔開的朋友談天。神采奕奕的白衣護士在他們中間走來走去，替他們拿香烟和糖果。在幾碼以外的地方，護士們正在收拾從朝中紅十字會寄來的慰問袋，裏面有着用整齊的帆布背袋包着的襯衫、內衣、盥洗用具和糖果。在俱樂部外面，成羣的人聚在擴音器旁邊，擴音器廣播着音樂，並不時廣播着當天的節目。朝鮮國家劇團、朝鮮人民軍歌舞團和中國文工團的人員在接待營房裏演出，節目都是最好的。開城人民成羣地在救護車隊經過的路上等着，拿着鮮花和旗子向車隊表示歡迎。所有被遣返的人每天能夠吃到四頓非常豐富的熱飯菜。聽到他們今天唱歌的聲音，簡直使人難以相信這就是剛得到自由以後安全地坐在朝中救護車裏唱歌離開板門店接收站的那些人的有氣無力的聲音。幾個小時和幾天的自由、良好的食物和充分的休息，已使這些人完全變了樣子。【新華社開城廿五】

英前駐漢城公使 被釋抵英後談話
對朝鮮人民勇敢深表讚佩

【本報訊】從北朝鮮被釋放回國的前英國駐漢城公使霍爾特，廿二日在倫敦機場對記者說：「我們在釋放之前，坐車走了四百哩路，一路上的鄉村都被毀壞了。但是，我們看得出來，朝鮮人民都非常有信心，勇敢。」霍爾特對一位美國電台評論員說：朝鮮人民精神旺盛，且有高度紀律。「如果是在運動場上的話，那是值得我們致敬的。他們眞正打得！」

新聞提要 四月廿七日

朝中提出戰俘問題具體方案 全面談判昨天恢復，朝中代表提出解決全部遣返問題的具體實施方案，內分六點：一、停戰生效兩個月內遣俘，二、直接遣返完成後一個月，將不直接遣返的送到中立國，三、到中立國後六個月內，戰俘所屬國家可派人到中立國作解釋工作，四、在此期間，願回國者，應由中立國當局協助，五、六個月後如仍有中立國家看管之下的戰俘，交政治會議協商解決，六、戰俘在中立國家費用及旅費，由所屬國家負擔。（一版）

美方傷俘遣完 朝中方面昨將美方傷病戰俘全部遣返完畢，共計六百八十四名。（一版）

印度工會代表北上 印度工會代表十人及緬甸政府考察團多人，昨天由港赴穗轉京，參加「五一」節慶典。另一部份印度代表則已抵京。（一、四版）

根治香港脚 北京大學醫學院馬文昭教授發明根治香港脚的醫療方法。（一版）

梅蘭芳的嗓子 梅蘭芳在石家莊演出時，有許多人遠道趕往參觀。他的嗓子已經恢復到十年前的程度。（一、七版）

廣州搪瓷工業興旺 廣州搪瓷工業務有顯著進步，今年第一季度較去年同期增加百分之卅六，各廠資方負責人均強調要繼續擴充設備。（二版）

英德物資交流會 英德舉行物資交流大會，成交四十億元。（二版）

粵省新增設縣 廣東省增設兩漁民縣，一爲雷東縣，一爲珠海縣，後者管轄珠江口外諸島及原屬中山縣的灣仔等區和原屬寶安縣的萬頃沙區。（二版）

「資本論」中譯本 「資本論」中譯本將重印，廣州新華書店開始預約，共分三册，今年先發出第一册。（二版）

美國股票大跌 在和平聲浪中，美國股票繼續大跌。在一天之中，股票總值共跌達十二億五千萬美元。（三版）

日參院選舉 日參院選舉揭曉，自由黨選前共九十三席，左派社會黨增至四十一席，綠風會則大敗。（三版）

台灣駐澳僞領事醜聞 本報澳洲通訊：台灣駐澳僞領事劉振東虐待從香港僱用的女傭，頗受評責。（七版）

眞理報評論艾克演詞
全蘇報紙轉載
均以首頁全版篇幅刊出

【路透社莫斯科廿六日電】眞理報和消息報廿五日發表評論艾森豪威爾演說的社論，二十六日的勞動報、紅星報、共青眞理報及全國各省報紙，一律均予轉載。與眞理報和消息報一樣，各報均在首頁整版篇幅刊載社評並在裏面刊載演詞的全文。

【新華社莫斯科廿五日電】莫斯科各報均在文末註明轉載「一九五三年四月廿五日眞理報」。眞理報今日在第一版整版地位發表題爲「評艾森豪威爾總統的演說」的社論，並在第三版刊載了艾森豪威爾四月十六日發表的演說。

志願軍空軍英雄魯珉

志願軍空軍英雄魯珉，於一九五二年十二月的五次空戰中，在朝鮮上空連續擊落美國自吹爲「王牌」的佩刀式噴氣機五架，榮獲了「志願軍空軍一級戰鬥英雄」的光榮稱號。照片（上）：飛機上的魯珉，機身上每一顆星，代表他擊落美機一架。照片（下）：當他作戰勝利歸來時被戰友們高高舉起。

朝中方面所收歸俘
多因虐待已致殘傷
五百五十名中殘廢者達二百餘
一百九十三名中患肺病者過半
許多人是在戰俘營中被打傷的

【新華社開城廿三日電】從到二十二日爲止我方所接收的病傷被俘人員看來，殘廢的和患嚴重慢性病的人所佔的比例大得驚人。在某醫院所收容的五百五十名被俘人員中，初診的結果共有殘廢二百二十一人。在殘廢者中有一些是在戰俘營中被敵人打傷而造成的。去年十月一日，濟州島戰俘營中的中國人民志願軍被俘人員升旗慶祝國慶，美方就用坦克掩護步兵衝進營場，大肆屠殺，戰俘死亡和受傷的很多。遣返回來的傷員中有一個人當時被槍彈打傷臀部，美方除了在傷口塗了一點碘酒以外，根本不予治療，以致他的左腿抽筋，不能伸直，變成殘廢，至今還不能坐起來。

據同一醫院初診的結果，在該院收容的二百二十一個殘廢人員中，有一百八十九人是因爲在美國戰俘營中沒有得到治療或治療不當而殘廢的。有一個遣返人員，本來僅僅是手腳凍傷，但美方拖延很久，不給醫治，以致兩腳發膿，流血水。後來他被送到釜山，得到的「治療」也僅僅是塗點碘酒。一星期後傷口腐爛，敵人不給醫治，反將兩腿齊膝鋸掉，經過一個星期後，又將兩手從手腕鋸掉。這樣，他就僅僅因爲一點凍傷而成爲殘廢。

這個醫院的內科共收容了一百九十三個病人，初診結果其中就有一百零九人患肺結核。據醫生檢查，這是由於營養不良、環境惡劣和過度的勞動所致。有一個遣返人員在去年二月二十五日在巨濟島戰俘營被敵人嚴刑拷打，審問他是不是共產黨員，他當時被打得吐血，耳朵也被打聾了。有一個星期只喝兩次稀飯。現在，這個在被俘前身體原是很強壯的人，因爲在美方戰俘營中長期營養不良，衣服淋濕了也不能換，和很多人擠住一個帳篷，經常從事沉重的勞動，所以除了聾了一個耳朵以外，還害了肺結核病，現在已經到了第二期。

與對方的這種暴虐行爲成爲強烈的對比，我方不僅在戰俘營裏給戰俘以人道主義的待遇

和辣椒水、鹽水、鹹菜片一類的「菜」，所以他們全部都患營養不良症，體力受到極大的削弱。據某臨時醫院檢查，在內科患者中絕大部分是患肺結核病，其中並有百分之六十是進行性肺結核。根據對方交來的病情介紹，他們絕大多數都沒有經過醫藥治療。現在各醫院除對重病和傷口未癒者分別進行醫藥治療外，每日並以營養豐富的食品如大米、白麵、餅乾、牛奶、雞粉、奶油、豬肉、牛肉、雞蛋、豆油和各種蔬菜供給肺結核病人。每個患者每天都服兩顆多種維他命，重患者還注射葡萄糖等滋補品。歸來的病傷被俘人員受到自己同志如此親切的照料，都深深感動。某臨時醫院全體傷病員已經集體寫信給醫院工作人員表示感謝。

朝鮮傷俘冒着危險
從戰俘營帶回國旗

【本報訊】新華社開城廿五日電：美方今天送交我方朝鮮人民軍傷病員五百人，其中有精神病患者二十五人之多。另據美方通知，明天遣返我方的四百九十四名人民軍傷病員中又有精神病患者五十人。這樣多的精神病人，顯然是巨濟島上遭迫害和其他迫害的結果。

據今天被遣返的朝鮮人民軍病傷人員說：從二十二日起，美方對將被遣返的朝中傷病員進行嚴格的搜查，把國旗和標語等盡行搜去，今天回來的所戴的帽子就全部被美方搜查人員拆開過。但儘管如此，這些傷病員仍然帶來了好幾面朝鮮國旗，這是冒了很大的危險才保有下來的。

英俘痛恨美方造謠
聲明在戰俘營從未受到虐待

【新華社北京廿六日電】據倫敦「工人日報」記者阿蘭·魏寧頓二十四日自板門店報道：今天我和正在開城等候遣返的英國士兵中的一個格羅斯特團上士閒談。他非常痛恨西方報紙關於「暴行」的荒謬報道，他說：「當那些還留在戰俘營裏的人的親屬們聽到這種荒唐話後，實在是很不好的。我們應該把我們在那裏受到的待遇的眞相說出來，這是很重要的。我們從來沒有受過虐待，並且我們吃的食物，也沒有一次是比看守我們的衛兵所吃的東西差些，這是我的經驗，也是我們遇到過的所有英國兵的經驗。」

這個上士和我所遇到過的所有戰俘一樣，很高興聽到關於談判確要在二十六日恢復的消息。他說：「我們很高興能夠回家，但是我們很捨不得離開這麼許多朋友。」

當我要離開時，他的一個朋友（也是格羅斯特團的）說：「有一件事是我們兩個人都要說的：我們非常感激，當我們到這裏來時，一路上朝鮮人對我們的優良的待遇。我們覺得再好也沒有，朝鮮軍隊和人民都是非常體貼我們的。我還要指出，中國人民志願軍對我們一直是那麼友善。對我們在戰俘營中的情形進行造謠，使俘虜的家屬們痛苦，這實在是一種無恥的勾當。」

英造車工會要求立即在朝鮮停戰

【新華社北京廿六日電】塔斯社倫敦二十三日訊：「新聞聯合社」報道：全國造車工人聯合會執行委員會通過一項決議，要求朝鮮立刻停火。執行委員會的另外一項決議要求撤退在朝鮮的所有英國軍隊。

「工人日報」報道：埃塞克斯郡勞夫頓區和平委員會要求英國政府「在聯合國使用它一切的力量和影響，使朝鮮達成完全的停戰，並結束朝鮮戰爭」。聲明說：「我們堅決相信，假使要取得世界的持久和平的話，首先的步驟必須是世界所有強國無條件地舉行談判。」

台灣又拉壯丁
學生也要當兵
徵全部廿三到廿五歲男子入伍

【本報訊】據合衆社報道，蔣介石廿六日批准了徵召三十多萬「國民警備隊」入伍受訓兩個月。據說，這個計劃是「國防部」擬訂的，規定全島所有廿三至廿五歲壯丁，估計有三十五萬左右，都要在五月中旬開始，入營受訓。蔣幫這個強迫軍訓辦法，規定所有壯丁都要參加「正規軍」、「後備隊」或「國民警備隊」。

【本報訊】台灣的大學、專科學校畢業生，全體要受「預備軍官訓練」。去年暑假畢業的學生，到現在爲止還在「受軍訓」，沒有受完。據四月五日的台北新生報第二版專欄「大學生與預備軍官訓練」一文中透露說：台灣「大專學校畢業生全體受預備軍官訓練已有八九個月了。」這是「第一次試辦」。該文並透露：「今年高中畢業生，不升學的都要去受軍訓」；新生剛考取大學的，也將受軍訓，理由是「大學一年級大部份的課程都是複習在高中所已學過的東西，反正一切從頭學起，是可以很快補上的」。

縱橫談

「停戰是可以的」

在昨天的板門店會議中，朝中方面對戰俘遣返問題提出了具體實施方案。

朝中方面的這個建議是合情合理的，連合衆社也引用「聯合國觀察家」的意見說：「在這些建議的基礎上，停戰是可以的。」但是美方首席代表哈利遜却強調，朝中對於美國以前的三項具體意見，「樣樣都不同意」。

其實，雙方既已同意以周總理建議爲基礎的，則在具體安排上是否同意，並不是十分重要的；因爲，只要大家有和平誠意，在這些具體安排上，即使現在有不同的意見，也還不難得到協議的。哈利遜雖說朝中的建議和美方的建議「完全」不同；但他也指不出朝鮮建議有什麼不合理的地方。

而且在這一次遣返中的戰俘也都遣返了，這些僅有輕微病傷，裏面包括了因踢足球而受輕傷的，因消化不良而稍感胃弱的戰俘。

戰俘收容地址

美方建議把未直接遣返的戰俘留在朝鮮，朝中方面則主張把他們送到雙方指定的中立國。

周總理的建議中已經指出，如果部份戰俘對回國問題有疑懼，那完全是由於美方的迫害與欺詐。因此，爲了使這些戰俘眞能表達自由意志，就必須使他們完全離開美方控制下的南朝鮮，否則就不能達到這個目的。

事實上，美方在原則上也沒有反對這個建議；美方自稱，把這些戰俘留在朝鮮，是爲了實際上的方便。

其實，這個問題是不難解決的；如果中立國不是遠在歐洲的瑞士，而是一個較近的國家，則運輸起來，就沒有什麼不方便了。如果美方堅持要瑞士作中立國，然後又以運輸不方便爲理由，而一定要把那些戰俘留在朝鮮，那就不能不使人懷疑，美方是別有用心了。其實，比起美方建議來，朝中建議是合理得多了。

一個月與六個月

關於收容未直接遣返戰俘的期限，雙方也有出入；美方主張三十天，朝中方面主張六個月。

要知道，這些戰俘在這一個時期所要考慮的，是一個對他們極其嚴重的問題，是決定他們今後命運與幸福的問題。美方的建議只給他們一個月的平靜的考慮；而在一個月後，他們如果還沒有作決定，則他們的命運就要由一個與他們無關的中立國政府來替他們決定。這種辦法，最好聽的說法也是草率從事，是違背這些戰俘自身的利益的。朝中方面主張六個月，而且，在六個月後，如果還有未遣返的戰俘，則他們應由國際會議來處理，而不由一個無關痛癢的中立國來處理。這正表現了朝中方面對這些戰俘始終不移的關切與對這一問題的慎重態度。

根治「香港脚」
馬文昭教授公佈方法
一次治好後不會再犯

【中國新聞社北京廿五日電】北京大學醫學院解剖學科教授馬文昭，試驗用食用的油脂類治療脚癬（俗稱香港脚），效果很好。馬教授提出的治療方法很簡單，只要每天早晚用油脂類（馬教授採用的是初製黃豆油或豬油，在油脂公司等處可以買到）塗抹患處各一次，持續三星期就可以治癒。假如患處受傳染化膿或有併發症的，需內服磺胺劑或注射盤尼西林等結合治療。在塗藥前，最好先將患處浸在溫水內半小時，則效果更好。以八千分之一的硫酸銅，以百分之五磺胺調合在油脂類內，效果更好。這個治療方法經過四十六個脚癬患者試驗，他們的病情輕重和患病期長短各不相同，有的患病已有廿多年，而且都能根治，最嚴重的九天就完全治癒，最長的經過三個星期才能保證斷根。但必須繼續增多，使細胞增殖加快，也就是說，它能使皮膚生理有增強的力量。因此，用油脂類治療脚癬是一種生理治療法。雖長期使用也不會有什麼害處。

馬文昭教授今年六十八歲，他自己患的脚癬也是用這種治療方法治癒的。

參加五一節慶典
印度工會代表首批五人抵京
勞工會主席班納吉在內

【新華社北京廿六日電】應中華全國總工會的邀請，前來我國參加「五一」國際勞動節慶典禮和第七次全國勞動大會的首批印度工會代表五人，在二十五日晚間十一時乘火車到達北京，到車站歡迎的有中華全國總工會副主席劉寧一，中國鐵路工會全國委員會主席李頡伯，中國海員工會籌備委員會副主任丘金，中華全國總工會農林水利工會工作委員會副主任宋川等人。

印度首批工會代表名單：西布納特·班納吉 印度勞工協會主席；普蘇丁·康馬爾·拉馬尼克 印度統一工會大會總書記；貝斯瓦拉特·杜貝 印度統一工會大會主席團委員；夏姆·克普·帕馬南 印度統一工會大會主席團委員；南德 印度統一工會大會工作委員會委員。

鞍鋼無縫鋼管廠
全部工程近完成
到處響起機器運轉聲音

【本報訊】新華社鞍山廿二日電：我國第一座最大的高度自動化機械化的無縫鋼管廠正在加速建設，全部建築工程已接近完成。現在，工廠廠房已經聳立在工地的中央，廠房內安裝的主要生產設備也都安裝起來。機械安裝工人們和技術人員們，正在許多複雜的機器旁邊，拿着工具、儀器，仔細地進行着調整和清洗的工作。工廠的各個角落，不時地響起機器試運轉的聲音。電氣安裝工人們已把大部分電線鋪設起來，現在正忙着鋪設地下線、穿線管和上萬公尺的電纜，連接上新的電路。廠房的天窗已經粉刷上了光亮的鉛色的油漆，當陽光斜射進來時，廠房內顯得格外明亮。工人們正將一寸厚的紫紅色、白色的多層玻璃和銀白色的石棉瓦，鋪蓋在波浪形的廠頂上。施工時用的鐵軌已被拆除，進行生產時所需要的鐵軌和油管正在鋪設。這個廠的工作人員——一百多個年輕的女工和數十個男工，已經分配到工廠學習，將成爲運用中國最新式的自動化機器操作的工人。

蘇聯一農莊命名梅蘭芳

【本報訊】正在上海演出的名演員梅蘭芳，上月曾在石家莊演出，受到當地人民的熱烈歡迎。在石家莊，他特別提到兩件高興的事：（一）他在天津爲工人演唱時，越唱越高興，到第三天便和琴師商量，提高一個調門，琴師認爲十年以來沒有唱過這麼高，很替他擔心，結果却唱得很滿意，而且從那天以後，每次演唱都是這麼高的調門。（二）去年他赴維也納，路過蘇聯，有人告訴他，有一個集體農莊以梅蘭芳爲名，他聽了十分感動。（詳情請閱第七版）

捷克農民送禮物
拖拉機運到豐台
李書城吳晗參加受禮儀式
當地農民請捷大使吃餃子

【中國新聞社北京廿五日電】廿三日，北京豐台區張郭莊村正在熱烈地從事春耕，捷克斯洛伐克共和國送給該村的新機器運到村子裏。當拖拉機開到時，村民們立刻停止工作，氣呼呼地跟着拖拉機跑，孩子們鼓掌歡呼。他們忍不住摸摸這個，摸摸那個。一直至夜晚十二點鐘，人們還圍着跑到村政府去看拖拉機，去感謝捷克斯洛伐克人民的深厚的情誼。這批機器一共有十六件，包括拖拉機、抽水機、馬拉步犂等，是捷克斯洛伐克共和國布拉格州維納爾日朵村「統一農業合作社」送來的。

廿四日上午，隆重的受禮儀式在張郭莊村舉行，由捷克斯洛伐克共和國駐我國大使康維拉授禮。儀式由北京市人民政府吳晗副市長主持。中央人民政府農業部李書城部長講話說：捷克斯洛伐克維納爾日朵村的「統一農業合作社」送來的新式的機器和農具，不但能幫助張郭莊村農民提高生產，而更重要的是帶來了捷克斯洛伐克人民對我國人民的深厚友誼。

在熱烈的掌聲中，康維拉大使興奮的告訴大家，在四月廿六日，維納爾日朵村和張郭莊村將舉行隆重的「維納爾日朵村和張郭莊村友誼建立日」。康維拉大使講話後，張郭莊村的少年兒童隊員向他獻花致敬。張郭莊村村長王亮將該村農民致維納爾日朵村「統一農業合作社」謝函一件面託康維拉大使轉交。儀式結束後，張郭莊村農民熱情地請康維拉大使和所有參加儀式的來賓吃了一頓餃子。

社評　婦女與建設

中國第二次全國婦女代表大會已於廿三日勝利閉幕了，這次大會總結了四年來全國婦女運動的經驗，並確定了：「今後婦女運動的中心任務是發動和組織廣大婦女羣衆積極參加工農業生產和祖國各方面的建設。」

在大建設的初期，婦代大會總結過去婦運經驗，號召全國婦女參加建設工作，其意義是深長重大的。解放後的中國婦女，近四年來對於新中國的建設已經貢獻出了偉大的力量，今後她們的力量不斷地發揮出來，必然會成爲國家大建設中的一支強大的力量。

我們說婦女會成爲國家大建設的一支強大的力量，是有事實根據的。這事實，就是婦女們在政治、經濟以及國防等建設中已表現出來的能力。

她們有能力參加民主政權的建設工作，在各級政權機構中已有大量的工作人員，並已有大量負重要行政任務的領導人物。國內各級人民代表會議歷年逐步擴大了民主基礎，代行了各級人民代表大會的職權，羣衆以雪亮的眼睛選出了他們的代表，在這些代表當中，婦女佔有了相當的比例數額，起了一定的作用；而由各級人民代表會議選出的各級人民政府委員會，亦有大量婦女當選，尤其基層行政機構中當選的特別多：正副女鄉長、女區長、女縣長等，在今天的中國境內已經觸處皆有了。她們是以工作能力博得羣衆擁護的，她們是值得驕傲的！中央人民政府最近公佈的選舉法中，對於婦女的權利，特別作了專款的規定，這次全國婦代大會又號召婦女積極參加普選運動，我們相信在今年的普選中，必將有大量優秀婦女獲得競選的勝利。

她們有能力參加經濟建設工作，在工業、農業以及交通、水利等各建設部門中都已有顯著的成績表現出來。她們有熱情，有智慧，不僅能積極工作，而且不斷創造出許多先進的工作方法。國內現有大量的婦女擔任着工程師，測量人員，鑽探人員，車間主任，科長，廠長，農業生產合作社社長，農業互助組組長及電車、汽車、火車的司機等；更有大量的婦女被評選做了工、農業勞動模範。在今年開始實行五年計劃，國家從事大規模建設後，已有大批婦女參加了中國歷史上從來沒有婦女參加過的重工業部門工作，尤爲難能可貴，特別值得讚揚！

她們也有能力參加國防建設工作，在前年的青年參幹運動中，曾有大批優秀的女青年投入了軍事幹部學校，其中有許多已經受訓期滿，擔負起了重要的國防任務。如女航空員和女跳傘員已於去年婦女節在首都天空表演；裝甲部隊中的女坦克手亦於去年國慶節在瀋陽出現。這些都是在從前認爲不可能有的事，而今天却在祖國奇蹟式地出現了。

中國的婦女是有能力的，這能力在舊社會被束縛着，在新社會才得解放出來。在新民主主義的制度中，有適當的社會條件，有多種的工作機會，可由婦女們去自由活動，她們隨着自己覺悟的提高，自然會昂然踏進社會，發揮出高度熱情以爲國家服務。通過這次全國婦女代表大會以後，各級民主婦女聯合會將進一步採取適合於當時當地條件的必要步驟和多種多樣的辦法，動員並組織廣大婦女參加各種建設事業。我們可以預料：有能力的中國婦女，將爲國家建設作出光輝的成績出來！

銷路廣闊生產增多
穗搪瓷工業業務有發展
益豐新生德寶等廠產銷量每月增加
各廠老闆說今後仍要繼續擴充設備

【本報廣州二十六日專訊】廣州搪瓷工業經營情況有蓬勃進展，如今年第一季度的產銷量就比去年同期增百分之三十六，比去年第四季增百分之十八。

目前廣州益豐、新生、德寶搪瓷廠所出產品以臉盆、口杯最暢銷，各廠每月臉盆平均產銷量今年二月份比一月份增百分之三十，三月份比二月又增加百分之三十六；口杯，三月份產銷量比二月份增百分之二十五。

益豐等廠從去年下半年起陸續接到公私方面的加工、訂貨，一般接到今年六、七月，益豐和新生廠所接加工、訂貨，以飯碗、口杯、臉盆等佔多數，德寶廠即接了廣東中山、石岐，廣西桂林、南寧等地的大批門牌訂貨。

因業務有了開展，資方都積極改善經營，擴大生產，今年各廠所出產品，質量普遍比去年提高，如廣州益豐廠，製造三十四分口徑的全白臉盆，原來每天產五百八十五隻，現在增至六百五十隻；彩噴臉盆也由每天九百五十隻增至一千零五十隻，該廠做口杯車間爲了要依期完成訂貨任務，從五月份起，增開夜班，連日班即每日共開兩班，口杯產量，將由每天產五千八百隻增至七千八百多隻。又該廠最近在製瓷部把原來馬達動力加大一倍，帶動石粉磨機也比前增多一倍，保證了瓷粉的供應。去年該廠只開一個爐生產，今年該廠每月所製成品，有供不應求現象，已多開了一個爐，並加僱了臨時工人四十六人，照目前產銷量，每月可以開至三個爐生產，恢復在解放前生產最旺的情況，目前該廠增建製瓷爐一座，下星期可完工，原有製瓷爐是燒柴油的，但新建的製瓷爐則改燒煤油，每天產量和舊的一樣，但改燒煤油後，每天比燒柴油可節省四十萬元費用。

現在各廠所接訂貨，都能如期完成生產任務，因爲推行增產節約運動，廢品比前減少百分之七。

由於各廠生產率的不斷擴大，合理的計算成本，以及原料來源充沛，一般產品成本都降低至百分之三十八。如廣州益豐廠所出品的金錢牌臉盆，去年廠的批發價每打是四十九萬四千元，現在降至廿四萬一千元，減低百分之五十一強。

廣州益豐、新生、德寶三間廠的資方負責人說：從去年下半年起，產銷量就逐漸增加，甚至供不應求。增加的主要原因是愛國衛生運動展開以後，廣大羣衆重視了衛生，需要清潔的用具如口杯、臉盆等數量就隨着增大。爲了滿足廣大顧客的需求，他們一致表示今後仍要繼續擴充設備，提高品質，改善規格，減低成本，來完成生產任務。

人民銀行廣州分行
辦小工業小額貸款
手續簡便每戶可貸五百萬元

【本報廣州二十六日專訊】中國人民銀行廣州分行爲了促進小型工業和小手工業增加生產，從實際掌握了對它們貸款的條件，最近又開始實行「小額放款」的辦法，進一步爲它們解決了在發展生產中資金週轉的問題。

小額放款不需要流動資產或固定資產抵押，只要將借款所購的原料及由此製成的半製品及製成品作爲流動押品即可，條件很寬，充分照顧了需要短期貸金週轉而又無資產可供抵押的貸款戶。

廣州各區在區政府的主持下，由銀行、工商局、區工商聯等有關單位參加，組織了貸款小組（或貸款委員會），需要借款的小型工業及小手工業戶先向各該區貸款小組申請，經調查後，即可介紹當地銀行辦事處（或分理處）審查貸款。手續很是簡便。小額放款每戶貸額以五百萬元爲限，借款期限一般不超過三個月，但必要時可申請轉期。

又，該行對一般工業戶的貸款條件早已放寬。工業放款的餘額有了增加，四月廿日比三月底多百分之八強，比二月底約加百分之二三點四。使它們都沒有受到每年春節後照例來臨的淡季的威脅。

粵北瑤族自治區
各項建設進展中
學校和醫院都有了增加
現正加緊建設水利交通

【本報廣州二十六日專訊】廣東省粵北連南瑤族自從今年一月底建立自治區以來，已經開始了一連串的改善瑤胞生活、福利的建設工作。

在文教方面，連南瑤族自治區去年還只有十五所小學，到今年成立自治政權時已有廿三間，最近在積極籌備中的可容一百廿人的連南縣立小學即將開始上課，校學生並將全部享受公費待遇（包括學雜費、膳宿費、其他小學一律免學雜費），此外，在連南三騎、馬頭冲、盤石等三個鄉的小學也正在籌備中。

在衛生方面，連南瑤族自治區原來只有一個衛生所，現在已加以擴充成爲衛生院，另外還在三個瑤區各設立衛生所一所。

在農田水利建設方面，今年計劃要修築灌溉渠塘與五十處，中型水庫一座，小型示範水庫八座，提水工程一百二十處，這些水利工程完成後，將可擴大田地耕種面積五千八百畝，並保證二千六百九十畝田得到灌溉之利。

在交通方面，連南瑤族自治區內山嶺重叠，很是崎嶇，過去根本就沒有交通道路，現在已經決定在該區建設寬一‧五公尺的山區大路網，計由三江墟至茶坑、橫坑至大保、九寨至大竹灣、連南各主要村莊的大路，全長共二百九十八公里，這項艱鉅的工程的探測設計工作已經完畢，最近就可動工，將於明年春耕前全部完成。

過去連南瑤胞都居住山中，由於山上可耕作田畝數量少，而且土質差，因此他們生活很是困苦，現在爲了改善這種情況，已決定移居一部份瑤胞下山居住，今年內將有一千五百瑤胞移居，當地漢族農民們留下大量土地、房屋在土改時已經預先給他們，耕牛和農具等生產資料，並且還準備組織歡迎會歡迎下山的瑤胞，並協助他們耕種。

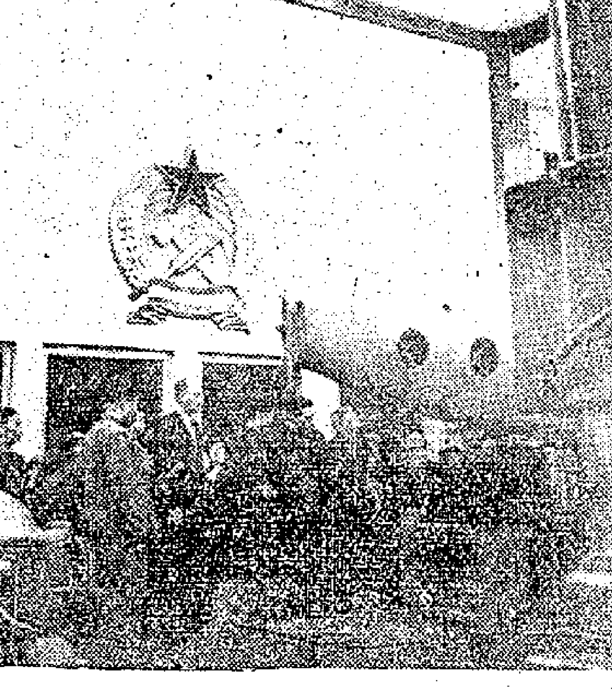

首長參觀　粵、穗各機關首長參觀匈牙利展覽會重工業展品。

穗自來水供應
遍及橫街小巷
用水戶較解放前增一倍
水質好濁度在七度以下

【本報廣州二十五日專訊】廣州市自來水公司經過三年來的努力，大大改善了自來水的供應，不但消滅了「自來水不清」的現象，而且還擴大了業務，使廣大的勞動人民都普遍的享用自來水，保障了市民身體健康。自來水售價曾先後降低四次，由每公噸售價四千四百元，減至一千九百元，比接管初期降低了百分之五十六點八二。

自來水公司增建了不少的新水管，擴大供水網，發展了集體用水，免費爲勞動人民裝管供水，因此，全市任何橫街小巷都有自來水供應，過去沒有自來水供應的河南大部份街道，黃莊街、黃莊鄉、沙埔等地方都新建了水管。這一帶地方的居民如今都可以享用自來水。最近市自來水公司又組織了集體用水戶共九百三十九戶，解決了十六萬多勞動人民的食水問題，並且還定出了勞動人民裝管補助暫行辦法及裝戶內管用水設備工程費用分期繳付暫行辦法等等，減輕了用戶負擔。在這種原因下，用水人口比解放前增加了百分之二百一十五點四四，佔全市人口百分之七十四點九四。

自來水公司除了供給市民食水外，爲了保障市民身體健康起見，在水質方面來說，也比解放前有很大的改進，過去，自來水濁度約在十五度以上甚至三十餘度，大腸菌在十CC內無發現，現在，由於適當的使用礬和消毒原料，充分利用濾水設備，提高了效能，使水質能够逐步提高，目前，水的濁度都常保持在七度以下，以五度爲中心，總硬度爲廿至卅PPM，細菌每在一CC內發現十個以下，大腸菌在一百CC內無發現，游離氯的含量常保持點三PPM，根本消滅了自來水不清的現象。

交流工農建設經驗
中匈專家舉行座談
穗登記參觀展覽會者達卅萬人

【本報廣州二十六日專訊】爲了交流中匈兩國人民關於工農業建設的經驗，匈牙利人民共和國展覽會特於二十五日分別舉行工業座談會和農業座談會。出席兩個座談會的有廣東省和廣州市各有關單位的專家、工程師、廠長、大學教授和匈牙利專家們。工業座談會由廣州市人民政府企業局李輝副局長主持，農業座談會由廣東省人民政府農林廳陳子文副廳長主持。匈牙利機器專家齊拉克和匈牙利人民共和國駐我國大使館商務參贊那吉在兩個座談會上分別介紹了匈牙利解放以來在工業建設和農業建設方面所獲得的巨大成就。

【又訊】匈牙利人民共和國展覽會自廿四日晚揭幕後，昨日前往參觀的觀衆極爲踴躍，團體參觀登記的至昨日止將近三十萬人，排定日期已至五月五日。

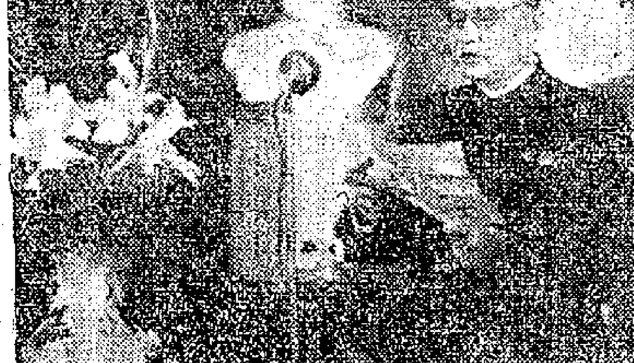

洪深致詞　中央人民政府政務院文化教育委員會對外文化事務聯絡局洪深局長在匈牙利展覽會上致詞。

英德物資會
成交四十億
農民賣出土產三十七億
買了工業產品約三億元

【廣州二十六日專訊】英德縣於四月中旬開了三天物資交流會。會上，國營貿易機構和合作社都積極地收購了農民大批的土特產，主要的有木材、木炭、硫磺、生豬、小麥、生油、山貨等達三十七億餘元，同時成交了工業品約三億元。爲了使農民得到現錢使用，會上的小宗土產交易，都是採取現款現貨的方式，大宗的或是比較滯銷的土產交易，採取不超過三個月的短期期貨的方式。會上，還便利了產銷碰頭，農民直接和火柴廠訂購火柴，和直接出售生豬給廣商，減少了商品流轉環節。交流會滿足了廣大農民一定的購銷要求，幫助了春耕生產，活躍了淡季的市場。英德縣農民賣出了土產，買回口糧和日用品後，都說爲人民政府在淡季開物資交流會這個辦法好。

廣州市新人新事
新社會中拾金不昧
謝卓林乘車遺失一千萬
楊如邦將款送工會候領

【本報廣州二十六日專訊】在一個細雨濛濛的晚上，三輪車工人楊如邦在長堤中國百貨公司的門前，載着一個乘客到越秀南路去，當車抵達越秀南路時，那個乘客付了車資便匆匆離去，當時因爲車前的遮布沒有拉下來，楊如邦不知道乘客會有物件遺落在車上。楊如邦在將車子踏回家去的時候，轉了一條街口，車上的遮布因車震動而落了下來，當他將車上遮布掛上時，發現車上一整扎人民幣，人民銀行的封條還緊緊的封着，整整的一千萬元，當時，楊如邦可急了，他趕忙返到乘客下車的地方去等，一刻鐘過去了，還不見那個遺失巨款的人來領回，他想起乘客叫車時曾說要到潮天飯店去，他問了許多個三輪車工人，都說這一帶沒有潮天飯店，因此那個乘客是在東堤到廣州車站去的那條橋腳下落車的，他想：或許那個乘客是去搭火車的，他到火車站去找，也找不到，於是他便把這一千萬元送到三輪車工會。

這筆巨款的失主是中山縣唐灣石英工會的工作人員謝卓林，他是被派到廣州來買工具的，當他發覺錢已遺失時，便到三輪車工會去報失，當他到三輪車工會時，整整的一千萬元已經在工會裏等了他三小時了。謝卓林感激極了，他想找楊如邦去道謝一番，可是找了幾次都找不到，後來他寫了一封信去道謝楊如邦的拾款不昧，充分表現了新社會裏工人的優良作風。

楊如邦看到他的感謝信後說：「這算不了什麼，不是我自己勞動得來的錢，我無論如何是不會要的，工會時時教育我們，工人是應該大公無私的，這次我可做對了。」

各屬零訊

赴京開會

台山　全粵西區都聞名的台山石岡鄉貧農婦女李新玉和茂名貧農婦女翟梅芳，最近上北京了。她們和粵西區婦聯籌委會主任蘇揚、湛江火柴廠的女工盧紫庭等代表粵西區婦女出席全國婦女代表大會。

借貸自由

紫金　八區瑞和鄉貧農黎日奴，土改中分到有土地、耕牛、農具等，生活開始好轉了。二十多年前，因爲家庭生活貧苦，他的父親到南洋去謀生了，最近由南洋寄回三百七十萬元。黎日奴算了算：自己有了耕牛、農具，糧食也相差不多，不用這麼多錢投入生產，同時又想到土改隊宣傳過借貸自由，有借有還的政策，號召大家有無相通、互借互濟，於是他就拿定主意，和鄉長商量，決定留下一百萬元投入生產及買糧食，其餘二百七十萬元，借給缺種的農民和貧苦居民，夏收後歸還。

積好肥料

潮陽　五區塞外林村林亞六互助組，在三月廿六日插好了秧。全組三十七畝田地下了三千四百三十五擔基肥，只是壯禾用的追肥還沒有。組長林亞六在春耕以後，立刻發動組員討論「缺肥怎麼辦？」大家研究了解決辦法，決定在十天內積好肥料二百六十擔，以解決缺追肥的困難。第二天就組織了鋤湖泥和下澇水九擔，五天以後，全組已積了二百一十七擔肥。另外還挖了河泥二百擔，準備將來夏耕時施用。

洞庭春色
臨湖新堤綠草如茵
防浪柳吐新芽迎風飄搖

【新華社長沙廿六日電】洞庭湖已是一片春色。南洞庭湖新築起的臨湖大堤上，民工們用草皮做成的「修好堤，保糧倉，國富民強」的字樣，草長得十分茂盛。堤外，新植的防浪柳已吐出了新芽；舊堤上的垂楊迎風飄搖。浩蕩的江水馴服地沿着大堤流着。

現在，整修南洞庭湖餘下來的塊石護坡工程，新泉寺排水閘和梓廟、南湖洲兩座中型涵洞的混凝土工程，都正在加緊施工。從長沙市到工地數百里長的水道上，載滿花崗石等器材的船隻，來往如梭。數以千計的民工，混凝土工人和船工，正爲爭取四月底全部完成南洞庭湖整修工程緊張地勞動。

濱湖居住的農民和漁民，生活更加寬裕。農民們今年特別注意改良耕作技術和選播良種；種植雙季稻的大大增加。濱湖區各地合作社都擠滿了購買肥料和農具的人羣。入晚，月色朦朧的湖面上和河汊裏，到處浮動着點點的燈火。和暖的春風已經把飄浮在湖泊和河汊裏的魚卵孵化成魚苗，漁民們正爲遠路趕來採購魚苗的顧客連夜打撈。

經過勞動人民幾年來的修治，今年洞庭湖周圍的各條水道都已暢通和安全了。從岳陽到湖心，成百上千的汽輪和帆船，滿載着穀、棉花、茶葉等物資，在湖上行駛。乘着桃汛從湘江、沅江上游下來的竹簰、木筏，正一個接着一個地向祖國各個基本建設工地流放。

工人文娛中心
黃沙站建俱樂部
可容九百人定「五一」開放

【本報廣州二十六日專訊】廣州鐵路管理局撥款在廣州黃沙車站興建的俱樂部、圖書館已經落成。今後，黃沙車站鐵路工人的文娛活動不必到東山的鐵路工人俱樂部去，該站的鐵路工人將在新建的俱樂部裏展開豐富的文娛活動，如經常的放映電影，舉行文娛晚會及舉辦各種照片展覽會等，俱樂部可容九百人。與俱樂部同時落成的圖書館，現已有文藝、技術等書籍一萬二千餘本，鐵路工會最近在文教費中又撥出七百餘萬元作爲添購新書之用。圖書館準備在「五一」開放，目前圖書館的工作人員正在緊張地進行整理圖書工作。圖書館還準備有廿個流動圖書箱，每個流動圖書箱有一百本至一百五十本書籍，準備運到石圍塘、石龍、樟木頭等地供工人借閱。

廣州鐵路管理局還在曲江、坪石、佛縣等地新建的鐵路工人俱樂部、圖書館亦已大部份落成。

成都舉行物資大會

【新華社成都廿六日電】成都市從三月十五日到四月十五日舉行了一年一度的物產展覽交流大會（即花會）。大會給四川地區過去大批滯銷的絲織品、土布等找到了銷路。四川南充市出產的湖縐手帕第一次運銷昆明，滯銷的成都提花線毯又重新暢銷。來自雲南、康定和四川彝族自治區的各族人們，在會上銷出了大批藥材、皮毛，並購回許多工業品及手工業品。四川各地的農民在會上賣出了大批的茶葉，成都附近的農民在會上賣出了大批的糧食、雞蛋等。成都平原各縣的農民在賣出了自己的土特產品後，購進了大批農具、肥料。在交流會的最初二十二天中，農民購去的農具、肥料就價值四億多元，銷出農具一萬多件。

他受到同學的敬愛

一位勤懇的老師

今年三月，華南工學院籌備委員會主任委員羅明燏，就工學院院系調整後出現的新氣象對記者發表的談話中曾經說到：「由於教師們重視課堂講學，不斷吸取蘇聯先進經驗，改進教學方法，因此有不少教師受到同學們熱烈的歡迎。」

在羅明燏所提到的這些受到同學們熱烈歡迎的教師裏，土木系講師凌崇光是其中的一位。

我見到凌崇光先生的時候是在一個下午，他正在土木系辦公室裏準備下學期他要講授的「材料力學」課程。

從外貌來看，我們是找不到凌先生有什麼特點，他臉部的表情是樸誠的，年紀卅多歲，穿着一身樸素的灰布制服，態度很謙虛，外表完全是一位勤懇的老師。

凌先生過去在嶺南大學教過書，也參加過淮河的修治工程，來到華南工學院正是院系調整進行的時候。上學期他是教理論力學的，理論力學教研組在開學前就已經成立了。

熱情與進步

一開頭，凌先生就對我說：「上學期我擔任的是土木系『建築結構』專修科甲乙班和水力發電土木專修科甲乙班四個班一百二十五位同學的課程。有些人說爲專修科比較難教，他們的理由是專修科裏幹部學生多，（大約佔百分之八十）而他們的程度是參差不齊的，一般是比較低，但我却不同意這個意見，照我看，專修科是比較容易教的，同學們程度較低是事實，可是他們學習熱情很高，容易進步，而且，有什麼不懂的問題或其他的意見都會立即提出來，這樣，當然就容易搞好教學了。」

事實證明，凌先生的看法是對的，他所教的專修科四班同學都獲得了很好的成績，例如，水力發電土木專修科的同學在期中測驗的時候，獲得優等成績的佔百分之五十一，良等的佔百分之卅六，中等的佔百分之十二，就是在半個學期的時間裏，同學們有了這樣大的進步，再沒有人聽不懂課，做不來習題了。

成就的來由

這個成就是怎樣來的呢？

同學們努力學習的熱情和實事求是的學習態度是一個重要的原因，但除此以外，正如同學們一致指出的，這還是凌先生的「熱心教學，嚴肅輔導」的功勞了。

凌先生發現同學們有跟不上班的現象後，就積極地改進他教學的方法，同學們不易明白「空間靜力系」的觀念，他就設法用稻草、木條做一些模型，塗上廣告色彩，來幫助同學了解這個問題，談到「力偶」的問題，他就舉出同學們在學校裏看過的電影「沙漠苦戰記」中一個老教學放步槍的例子，用步槍的槍口向上跳的事例來說明「力偶」的作用，講到「桁架」時，又引用到今年即將開工的武漢大橋來說明，就是這樣他儘量運用同學們所熟習和注意的事物來幫助同學對課程的了解。

要教好同學，要想出教好同學的方法，就一定要首先了解同學們的學習情況，他們所存在的困難和可能發生的問題，這一點凌先生是很細心地做到了，他經常和同學一起研究討論課程的問題，經常到同學宿舍去輔導同學的自修，開課初期，他曾經和另一位陳先生一同開了一個特別輔導班，幫助程度特別差的同學，有些初時測驗只得一分（劣等）的同學，經過輔導以後得到了四分（優等）了。

敬愛和尊重

在宿舍輔導，以及其他與同學接觸的時候，凌先生熟知同學們的情況，解決他們的困難，幫助了他們進步，同時，同學們也給他提了許多意見，使他改進了自己的教學方法，師生之間已經建立了真正的感情。

對這種感情，凌先生的看法是這樣的：「從前先生是有『架子』，『尊嚴』的，同學們也認爲先生不好接近，因此自然地產生了隔膜，現在是兩樣了，大家都要向國家負責，同學學好功課爲的不是自己而是要參加祖國建設，先生教好同學，也爲的是讓他們學到建設祖國的本領，這樣一來，什麼尊嚴、隔膜都消除了。」

他說：「只要你能够教好同學，幫助他們進步，你仍然會受到他們的敬愛和尊重的。」

對同學的熱心和負責的精神給凌崇光先生帶來了同學們深厚的敬愛，凌先生給我看了一封在上學期將近終了的時候同學們寫給他的信，在水力發電土木專修科全體同學給他的一封信上面，寫着一些動人的詞句：「敬愛的凌崇光老師：我們有了水喝是忘不了挖井的人的，因此，在這學期快要終了的時候，檢查到我們獲得了這樣的成績，每一位同學感激先生的說話，都從內心裏吐露出來了，……。」

新學府風光　本報記者　（八）

國際航行船舶船員
攜自用品進口辦法
廣州海關定五月一日開始實行

【本報廣州二十六日專訊】廣州海關於四月廿二日公佈「海關對國際航行船舶船員攜帶自用物品徵免驗放辦法」，定於本年五月一日起實行。該辦法規定國際航行船舶的船員攜帶自用物品進口應先在國際航行船舶船員攜帶自用物品手冊上詳細填明，於船舶到達物品起岸港口時送交海關查核，辦妥徵免手續後放行。攜帶自用物品出口時，應在該手冊內詳細填明送交海關核驗後，方准攜帶上船。

船員在同一月份內攜帶進口的自用物品以進口按月限量表所列種類及數量爲限。其中應予征稅部份得按照進口稅則最低稅率計征。船員在同一月份內攜帶出口的自用物品，以出口按月限量表所列種類及數量爲限。

船員隨身攜帶自用的照像機、錶、自來水筆及金銀飾物等，均應將牌名、號碼及其他特徵，在該手冊內詳細記載，由海關查核，予以簽註，以憑攜帶上下船。

粵增設兩縣
雷東位於雷州半島東
珠海管珠江口外諸島

【新華社廣州廿六日電】廣東省人民政府爲了加強對沿海、沿江漁民的領導，發展漁業生產，最近先後建立了雷東和珠海兩個漁民縣，並在饒平、陸豐和陽江等縣分別設立了六個漁民區（或鎮）。沿海、沿江地區還有許多漁民區、漁民鄉亦陸續建立。

雷東縣位於雷州半島的東面，包括原湛江市的東海和硇州等島嶼，人口約十萬餘。珠海縣管轄珠江口外諸島及原屬中山縣的萬頃沙區，人口也有十萬左右。現在上述地區的各級人民政府，正在領導當地漁民和水上人民，進行民主改革，發展漁業生產和福利等各項事業。

資本論中譯本
廣州開始預約
全書分三卷售十五萬
第一卷將於五月出版

【本報廣州二十六日專訊】目前全國各地人民正在展開理論學習，人民出版社決定重印馬克思著的重要經典著作「資本論」中譯本，以供各大中城市圖書館及高級幹部和從事理論工作者加強理論學習之需。

「資本論」全書共分三卷，於今年內先後分三次出齊，並準備每卷出版四萬冊。

新華書店廣州分店已開始進行預訂工作。從本月二十日至三十日是由各系統機關組織起來的讀者集體預訂；五月二日開始至十日，是全市的一般預定。全套定價人民幣十五萬元，其預訂時先交七萬元，待第二卷出版的時候再繳交八萬元。外地讀者亦可通過郵購手續進行預訂。

「資本論」第一卷將於今年五月出版，二、三卷分兩批於今年五月及七月出齊後，全國十六大城市的新華書店才進行整套出售。

此外，爲了追悼人類的偉大導師斯大林，北京人民出版社重印了斯大林著作的「論列寧主義基礎」、「論列寧主義的幾個問題」，以供學習斯大林學說者參考。這本書是斯大林理論活動方面所貢獻的偉大著作之一，過去曾發行過莫斯科中文版。這本書在新華書店廣州分店自四月廿五日開始進行預定，至五月五日結束。

在和平聲浪中 美國股票價格再跌

西歐代表在經社理事會發言 反映資本主義世界經濟惡化

【新華社北京廿六日電】據紐約消息：綜合國外通訊社二十四日訊：四月二十三日，美國交易所的股票價格又劇烈下跌，跌到今年最低的水平。據報紙材料，行市的下跌減少了交易所開市的股票的價值達十二億五千萬美元。據報紙指出，軍事生產公司的股票下跌得最劇烈。杜邦康采恩的股票每張下跌兩元七角五分。美國氰胺化學公司，每股下跌約兩元，道格拉斯飛機公司，每股下跌約一元五角。

【新華社北京廿六日電】紐約消息：聯合國經社理事會正在紐約舉行會議。在會議討論世界經濟情況的過程中，許多資本主義國家代表的發言，反映出一幅資本主義世界經濟情況嚴峻的圖畫。

西歐國家代表在發言中對西歐嚴重經濟危機情況表示不安。由於擴張軍備以及美國在資本主義世界市場排擠的結果，已使西歐工業生產萎縮，輸出貿易衰退。許多西歐國家代表承認：西歐已出現經濟蕭條現象。

法國代表波里斯在談到法國經濟情況時說，在一九五二年最後幾個月中，法國工業活動減少了，經濟蕭條開始來臨，使失業增加。他並且指出，西歐許多國家在支付平衡方面遇到了很大困難。美國的保護關稅政策正在使歐洲貿易遭到困難。他預料在最近的將來，將要發生嚴重的經濟蕭條。

比利時代表范萊說，比利時在一九五二年已出現了經濟蕭條的初期的嚴重跡象，在一九五三年這種跡象更加嚴重了。

英國代表傑伯和其他西方國家的代表一樣，對美國所實行的限制外國貨入口的措施表示不滿。他說，如果美國不設法在國內和國外政策上廢除這種對外國貨入口的限制，其他國家就無法來改善對外貿易情況。

關於美國的經濟情況，法國代表在發言中認爲，美國即將發生嚴重的經濟蕭條。他說，美國這種經濟蕭條即使比一九三七—一九三八年的規模較小，也足以引起其他資本主義世界各國的「經濟和社會的紊亂」。

許多落後國家代表在發言中強調指出，最近幾年來，他們國家的經濟情況更加惡化了。阿根廷和烏拉圭代表說，由於他們國家出口的原料價格下跌，而同時入口貨物的價格上漲，他們的國家的貿易已更加不能平衡。古巴代表指出，這種貿易不平衡情況，使出產甘蔗的古巴的經濟遭到嚴重的打擊，古巴已產生驚人的失業現象。

美英法巴黎會議 商對蘇外交關係

就對德奧和約及遠東問題等 三國高級閣員廣泛交換意見

【路透社巴黎廿五日電】緊跟着大西洋公約國家理事會閉幕後，在法外交部舉行的英法美三國高級閣員的會議，已於廿五日晚宣告結束。會議中的討論，主要的是對於蘇聯外交關係問題，交換意見。

各部長同意，爲了調整對蘇的關係，將保持密切的外交接觸。據與法國外交部關係密切的人士稱，討論的原點，是鑒於最近的發展，從事研究蘇聯對奧、德與遠東問題的可能政策。

英財長巴特勒於會後談稱，三國對於若干問題，曾交換問題，包括對蘇關係在內。他說，他們曾按照艾森豪威爾、邱吉爾與皮杜爾最近的演詞，比較了一下，他們處理蘇聯問題的主張。

巴特勒說，三國政府將按照過去的辦法，經由外交途徑，維持密切的接觸，以調整對蘇關係的政策。

【法新社巴黎廿五日電】據靈通人士說，三國廿五日晚在巴黎會談的主題，越南問題是主要的一項。

今後並沒有發表公報，但據悉，三國會議將是三國代表之間的一系列會議的開始。此外，還議過亞洲整個局勢問題，對於東南亞尤其注意。

皮杜爾建議邀蘇聯 討論對奧和約問題

杜勒斯仍認爲時機未成熟

【路透社巴黎廿六日電】據這裏的通常可靠人士說，美國國務卿杜勒斯廿五日晚強烈反對在這一階段中邀請蘇聯在巴黎舉行四大國會議。

美國代表團團長杜勒斯於北大西洋公約理事會三天會議結束後，在這裏與英、法代表們商談了幾小時。

據接近三國會議討論的人士後來說，會議討論的事項之一就是皮杜爾廿三日提出的建議：如果蘇聯同意一定限制的討論項目和表示願意簽訂對奧和約的話，應在巴黎舉行四大國會議，邀請蘇聯出席。杜勒斯強烈反對在這個階段中，邀請東方國家來開會的任何建議；他表示，現在是要看蘇聯說明，爲了改善關係，他們願意履行什麼具體行動。

美駐蘇大使 會見馬立克

【法新社莫斯科廿六日電】美國駐蘇聯大使波倫廿六日拜訪蘇聯副外長馬立克、普希金和禮賓司長卡阿爾仁科夫，談了十分鐘。據說，只是禮儀性訪問。

西歐不感興趣 對歐洲軍條約

認美如狂吹擴軍氣球 爆裂時的炸聲將更大

【路透社巴黎廿五日電】十四國大西洋理事會這次把「防禦」準備的基礎擺於長遠計劃上的總議，具備了更大的份量——它得到了美國的支持。

美國國務卿杜勒斯接受了邱吉爾提出在「防禦」上實行「長拉」的主張，全體組織國家莫不皆大喜歡。他們許多都害怕共和黨政府爲了緩和議會的批評，會來要求北大西洋公約組織拿出更多的行動。

雖然如此，那些巴黎杜勒斯所開出的對西方盟軍「新辦法」的支票，意味着美國準備對西歐伙伴來擺一個爲期數年的軍事援助計劃的人，杜勒斯還是叫他們失望了。

覺得美國的一年算一年的援助計劃不能使他們有效地做出「防禦」計劃的國家，當推法國爲首。

關於軍事方面，除了上屆會議對理事會報告之外，沒有什麼可說的了。但在西德照原定計劃通過「歐洲軍」條約、開始派出它的五十萬軍隊之前，數量方面不能期望有所增加。

就「歐洲軍」計劃而論，理事會在這時候開會真是糟透了。杜勒斯說：他覺得這件冒險事業，比他數月前見到的奄奄一息的情形，現在已顯出一點生機。同意他這個見解的，在巴黎，連同北大西洋公約組織代表在內，極難找出很多人。這裏的政治觀察家，多半認爲法國在年底以前批准這個條約，可說毫無希望。

這裏許多代表私下都憂心忡忡，怕美國會把北大西洋公約組織和「歐洲防禦集團」的命運視爲一體。他們說：華盛頓愈壓迫得厲害，把「歐洲防禦集團」這個氣球吹得愈漲，它爆裂的時候聲響就更大。這裏許多人覺得，「歐洲防禦集團」的命運實在操在蘇聯手中。如果克里姆林宮在德國選舉問題上再讓一步，這個集團就要胎死腹中了。

歐洲軍擱淺 杜勒斯着急

限西歐在六月底前 作出「更好的」表現

【美聯社巴黎廿五日電】由於北大西洋理事會未能找出一個基礎，使法國和西德在軍事上互相合作，從而使「歐洲防禦集團」衰弱無能，美國國務卿杜勒斯和國防部長威爾遜已向他們的小伙伴提出警告，美國議會今年夏天將要求提出報告，看到這個計劃是成功抑或失敗。

杜勒斯限他們在今年六月底以前對歐洲軍計劃拿出更好的表現。威爾遜說：美議會要各國對「歐洲防禦集團」拿出更多的戰鬥物資的貢獻。

西德整軍圖窮匕現

阿登納企圖繞過上議院 逕請總統簽署擴軍條約

社會黨堅持由最高法院判定

【合衆社波恩廿五日電】西德整軍備之戰的勝負，雙方均請由總統霍埃斯作最後決定。

西德總理阿登納說：他預期他的政府可於廿七日正式批准「一般條約」和「歐洲軍條約」，除非上院到時加以通過，他將請求總統霍埃斯逕行簽署。

上院已於廿四日以二〇對十八票通過，要等卡爾斯魯赫最高法院判定整軍備是合法的，然後批准這個條約。這就是說，要延期六個月才能交付表決。下院已批准這些條約。

已把批准阻延了十一個月的社會黨人說：總統霍埃斯已私下答應他們的領袖，在法院宣判之前不把條約簽署。

如霍埃斯到廿八日還拒絕簽署批准條約的法案，預料政府將責備他越權，阻延執行議會通過的立法。如他簽署，社會黨就要責他違反諾言。

【美聯社波恩廿五日電】關於阿登納總理想不等上院通過，就把西德整軍備約簽署的計劃，廿五日晚在波恩引起了一場尖銳的政治與法律鬥爭。

社會黨宣佈，他們將在聯邦最高法院打擊阿登納企圖「規避上院」的目的。上院廿四日已拒絕立即批准，決定等法院判定符合憲法，才提付表決。

阿登納怒沖沖地說：無論如何，他要拿這些條約去請總統霍埃斯簽署。他指出，這些條約已得到下院通過，其內容也大部份不需要上院通過。

西德總統是議會選出的，公認不屬任何黨派。

阿登納的法律專家說：霍埃斯能夠在法律上簽署這些法案，而且使西德獲得「獨立」，並使西德政府得以徵集五十萬士兵參加歐洲軍。社會黨反對重整軍備，堅持霍埃斯不該簽署。

阿登納 下月訪英國

【法新社倫敦廿四日電】這裏官方廿四日晚宣佈：西德總理阿登納將於五月十四日應英國政府的邀請，訪問倫敦。

中線志願軍某高射砲營 三天擊毀美機三十九架

戰況雖然驚險却無一人傷亡 光榮獲得領導機關通報表揚

【新華社朝鮮前線廿五日電】中國人民志願軍領導機關通報表揚中線某高射砲營在三天中擊落敵機十二架，擊傷敵機二十七架，而自己無一傷亡的輝煌戰績。

三月二十六日中午，敵人的一架砲兵校正機飛臨這個高射砲陣地的上空。高射砲手們喊着：「打掉它！」多門高射砲一齊開火了。有一門砲發出二發砲彈就打中了這架敵機的尾部，敵機帶傷向南逃跑，但它却被我軍高射砲的火力擱住，有五顆砲彈幾乎同時擊中了它，這架敵機被擊落了。

不久，天空中又出現了二十架前來報復的戰鬥機。當它們一進入我軍高射砲的火力圈，砲手們就射出一排砲彈。一顆砲彈在一架敵機的腹部爆炸了，火花一閃，敵機就栽了下來。接着砲手們又打落了一架敵機，打傷了一架敵機。

下午，這個高射砲營的砲手們又與一百一十八架次敵機激戰了四小時，打落敵機五架，打傷敵機十架。

第二天早晨，敵人的榴彈砲向高射砲手們昨天打擊敵機的陣地轟擊了四小時，但他們撲空了。這個高射砲營早已轉移了陣地。砲手們都在新陣地上拍着手說：敵人上當了！這時，我軍的大砲也向敵砲開火了。敵人派出二十架噴氣式戰鬥機來找我軍砲兵陣地。高射砲手們便向砲兵提出保證：「你們打地面，我們打天空。」頓時，密集的高射砲火一齊打向低飛偵察的敵機。大砲和高射砲的砲聲響成一片。激戰的結果，高射砲手們擊落擊傷敵機五架；榴彈砲手們擊毀敵人榴彈砲四門、牽引車二輛、彈藥車三輛。

二十八日，敵人先後出動了一百四十四架次飛機轟炸臨近前線的幾個村莊。這個高射砲營也及時趕到了一帶，高射砲手們又打落打傷了十五架敵機。

朝中部隊在一天中 擊退美軍四處進攻

【新華社朝鮮前線廿五日電】朝中人民部隊，二十三日擊退了敵軍的進犯。

在西線，敵軍以約三個連的兵力進攻我達川西北魚積山里附近的一個陣地和挂湖洞北山。敵軍的數次攻擊都被我軍戰士以猛烈的火力擊退。敵人共計死傷了一百一十多人。向汶山以西武洞地區攻犯的小股敵人，也被我軍擊退。

在東線文登里西北地區，敵軍以兩個排兵力並在大砲、坦克和飛機的掩護下向我軍某處陣地攻犯，敵人經大攻擊都在進到距我軍陣地二十公尺左右時，被我守軍擊退。

菲律賓解放軍 伏擊戰中獲勝

【新華社北京廿四日電】馬尼拉消息：菲律賓人民解放軍四月二十一日在新來示皆耶省指牙目市進行的一場伏擊戰中，打死了李里諾傀儡軍軍官三人和士兵二人，擊毀了吉普車一輛，繳獲了他們所攜帶的全部武器。

西德聯邦政府通過 歐洲軍條約附定書

【法新社波恩廿五日電】西德聯邦新聞處廿五日透露，聯邦政府廿四日已一致通過法國對歐洲軍條約提出的附加議定書。這一來，西德是通過這些議定書的第五個國家，只剩下荷蘭沒有通過。

不來梅船塢工人 一萬七千人罷工

【路透社不來梅廿五日電】一萬七千船塢工人，要求增加工資，廿五日實行罷工，船塢的入口處，有糾察員巡邏，他們臂上纏着臂章。這次罷工是西德五金工會號召的，要求做工每小時增加八分尼（約港幣一角三分），長工每月增加百分之七。目前工資是每小時一馬克四十九分尼（約港幣二元）。

日本參衆兩院議席 自由黨均未過半數

左派社會黨議員席步增

東京參加參院選舉投票人數不到五成

【路透社東京廿六日電】據廿六日宣佈的參院投票結果，自由黨在參院至少將佔九十席，而在改選前，它已佔有八十三席。現在還有九席的結果，沒有揭曉。

日參院計有二百五十個議席，這次選舉的結果，自由黨共佔九十三席；衆院計有四百六十六席，自由黨共佔一百九十九席，該黨在參衆兩院，都沒有能佔有必需的大多數。

廿六日揭曉的選舉結果，最值得注意的一點，是社會黨左派在參院中所佔席次的增加，它已由卅一席一躍而爲四十席。

日本政府選舉部廿五日晚宣佈，這次投票的選民約佔百分之六十三。較比一九五〇年參院選舉時減低了百分之十。

東京投票者人數最少，僅佔百分之四十五。投票百分數最高的爲西部的島根縣，佔百分之八十三。據選舉部稱，東京投票百分數的低落，是因爲有許多婦女沒有參加投票。

廿六日各報公佈的最後選舉結果，均皆一致，但仍待官方證實。

參院新選出議員一二八名，分配如次：吉田的自由黨四十六席，綠風會十六席，社會黨左派十八席，社會黨右派十席，改進黨八席，各小黨與無黨派人士三十席，自由黨鳩山派、勞農黨與共產黨均無所獲。

加上尚有三年任期的參議員在內，參院議席分配的情勢如下：吉田自由黨九十三席，綠風會卅四席，社會黨左派四十席，社會黨右派廿六席，改進黨十五席，自由黨鳩山派二席，勞農黨二席，共產黨一席，各小黨與無黨派人士卅七席。

新聞論匙 日本參議院選舉

日本在四月份中舉行了兩次選舉，雖然競選並不熱烈，但是，浪費了無數金錢仍然是不可避免的事實。衆院選舉是十九日舉行的，第二天就有了全部結果，保守派各黨大敗，反對擴軍各黨派的議席均有增加。參院選舉是廿四日舉行的，由於分全國區選舉及地方區選舉兩種，統計複雜，因此，到昨日深夜，我們還是看不到全部結果。

日本參院議席共有二百五十個，六年爲期，每三年改選半數，今年就是改選半數之年，全額共一百二十八席（內半數選舉一二五席，補缺選舉三席）。

外電對於自由黨增加十席，極爲吹噓（原爲八十三席，現爲九十三席），但却掩蓋了另一事實，代表封建勢力的綠風會一下子丟掉了二十三席（原爲五十七席，如今只剩卅四席），重光葵的改進黨也少了十一席。把總數合在一起，保守派仍然少了十四席。

路透社的消息證明了一點，日本選民對於此次選舉極爲淡漠，如皇堂國都所在地的東京，僅有百分之四十五的選民投票。至於外縣選民投票比率爲何反而較高呢？那是因爲各處農民的選票早已被某些特殊人士控制在手中了。選舉部說，東京選舉票之少是因爲許多婦女沒有投票，難道各縣婦女反而比東京婦女對選舉更有興趣嗎？（聊）

英國流動印報工廠 每小時印報一萬多

國際瑣聞

▲倫敦訊：泰晤士報宣佈英國新發明一種流動印報工廠，一小時可以出報一萬二千份。該工廠由兩輛巨型貨車組成，車上有排字房、輪轉機、發電機、收電報機、編輯室和校對室，一應俱全。此外還載有捲筒紙十四大捆。

▲新德里訊：印度慶祝鐵路百年紀念。按印度是亞洲建築鐵路的第一個國家。初築的鐵路長廿一哩，從孟買通到塔那。

▲羅馬訊：目前阿拉伯半島蝗災，愈益蔓延，沙地阿拉伯滅蝗運動，瞬間已達高潮，聯合國糧食組織籲請國際從事合作，以期能避免嚴重的蝗災。

▲檀香山訊：杜魯門夫婦將遊檀島，爲時一月，現已啓程。夏威夷大學廿四日將贈予他一個人道學博士的榮譽學位，點綴一番。

▲悉尼訊：新不列顛島上的巴斯火山爆發，亞包城華僑千名，廿四日感到猛烈地震。亞包與各個坡爾均奔往街中躲避。

▲加德滿都訊：此間有兩位芬蘭學者廿五日談稱，耶穌甚至在青年時，可能到過尼泊爾，因此間這項傳說甚盛，這倒是值得考據一番的。

▲布宜諾斯艾里斯訊：廿五日晚阿根廷總統裴隆主持的俱樂部參加某項典禮，但在幾小時後，該俱樂部忽有炸彈爆發，房屋被炸，損失甚大。

哥倫布證明是都林人 訥爾遜崇拜烏沙科夫

▲意大利都林訊：此間發現，第一個發現新大陸的歐洲人哥倫布，是都林人，而並不是熱那亞人。此間政府檔案室中藏有哥倫布的父親狄是科在一四五一年和人打官司的檔案，哥倫布是狄是科的第三個兒子。

▲莫斯科訊：莫斯科將上演新影片烏沙科夫海軍大將，片內還提到英國的訥爾遜是烏沙科夫的崇拜者。

北越游擊戰加緊 月初法軍損失十三個排

中越方面人民軍奇襲潘切

【新華社北京廿六日電】據越南通訊社二十三日訊：越南人民軍和游擊隊在北越平原加緊游擊戰，在四月初殲法軍約十三個排。

三月底，法軍集中部隊向紅河右岸地區進行「掃蕩」，人民軍在寧平省的安謨和清化省的峨山截擊這些法軍，在平城附近殲敵一個連和一個排。

人民軍同時在紅河左岸和中部地區向法軍發動進攻，取得了一連串勝利。在興安省的第三十九號公路上兩次伏擊法軍。四月九日，人民軍又在興安城附近的安道地方殺傷法軍七十人。

四月二日，人民軍在海陽省的錦江殲法軍一個排，隨後又拔除海陽附近的平密等兩個法軍據點。

在中部地區，到四月十一日止，人民軍先後拔除了廣安省的東梅、新和兩個法軍據點，分別殲法軍一個排和殺傷法軍一百四十人。人民軍繳獲新和法軍的全部武器。

【新華社北京廿六日電】據越南通訊社二十三日訊：配合北越戰場的作戰，越南人民軍和游擊隊在中越各地加強游擊戰。四月六日，人民軍地方部隊和游擊隊襲擊了中越南部潘切城中的法軍軍官和下級軍官集中地，打死打傷法國軍官約六十名。

三月十九日，游擊隊在第五聯區的克努底山區截擊了法軍的一個巡邏隊，打死打傷法軍八十人，擊毀汽車兩輛。三月二十日，游擊隊拔除了長沽的法軍據點，殺傷非洲籍僞軍兵三十人，繳獲砲一門、機槍一挺、步槍二十二支。

英運西貢五十萬枚砲彈援助法軍

【路透社巴黎廿四日電】據權威人士廿四日說：英國已運出五十萬發野戰砲彈去援助印度支那法軍打仗。這些砲彈是從中東英軍那裏運出去的，已經運到了印度支那。

服務版

如何申請小販牌照 則例規定小販有七大類 必須先領牌照才能營業

張德才先生：

管理小販的法律，有規定了授權市政衛生局來制訂則例管理小販的「小販條例」，和實施這些原則的「小販則例」。

根據則例規定，所有小販，必須要由市政衛生局發給牌照後才能營業。則例將小販分爲七大類，即檔位小販、固定小販、行販、新聞紙小販、擦鞋小販、雪糕凍品小販及臨時小販。每類小販的牌照費各有不同，亦因地區而異。最高每年三百六十元，最低每年五元。申請牌照的人，須向市政衛生局小販牌照處申請，並遞本人照片四張及必要的費用。

小販牌照的接納與否，由市政衛生局的小販小組會全權決定。考慮的標準，照則例第七條規定，是根據了「公共利益及申請人的年齡及適合與否」來決定的。市政衛生局同時亦有權撤回小販牌照或予以停止使用至多不逾六個月的處分。除了因持牌人行爲不檢而遭撤回牌照處分的情形外，市政衛生局總將牌照撤回之日起至牌照有效期期滿之日止一段期內的牌照費，折算後發還持牌人。每一類小販牌照除了臨時小販外，一概於每年的九月三十日期滿。期滿後，由牌照人繳付了下年度全年牌照費，並經衛生局在牌照後註明，即爲轉換有效的證明。

小販的營業方式 別人不能代替主持營業 不得阻街並禁高聲叫喊

小販的營業方式在則例的通則中，也有若干原則性的規定，這些規定包括每一持牌人，除得到衛生局書面許可者外，不得由別人代替主持營業；持牌人不得高聲叫喊，或以其他使人反對的聲音來吸引顧客，持牌人不得阻街。

以上所說的是一般性的原則。則例此外也規定了對每一類小販的管理方法。凡違背了這些一般性或個別性規定的持牌人，除了得被處罰五百元並六個月監禁外，其營業工具及販賣的物品，並得被判沒收。（編者）

白喉預防針 病疫流行時可加强注射 免費注射效力都是一樣

立平先生：

嬰兒在接受白喉預防注射半年後，若「錫克」氏試驗已轉爲陰性，則不需要再行注射。一般的講，在嬰兒時期接受過的，到入學時再接受「加强」注射一次。但在白喉流行的時候，亦宜再接受「加强」注射一次，以增加其免疫力。

免費注射效力是一樣的。在注射時，應該對醫師講明過去的情形。

廣東省人民醫院醫師 朱鍾昌

哮喘病

陳登民先生：

（一）哮喘病暫無根治良藥，市場有售藥品，均係治標的。廣州市各醫院均有組織療法，其對哮喘病的治療效果如何，可在你來廣州的時候請一試。

（二）可試用組織療或埋藏法治療，據試驗的報告，亦有效果。

肺結核

易光先生：

來信問題簡覆如次：（一）除了肺結核的疤痕外，很少其他。（二）治癒後，可和常人一樣，但其肺部的痊癒病灶，始終存在着疤痕。如過勞或身體衰弱時，也很易發該病。肺結核痊癒後，需多少時間和常人一樣，還很難確定的，誰也不敢確定。（三）可以。（四）任何人都可以傳染。

廣州中大醫院醫師 朱師晦

三聯限期清理 代訂書刊存款 外埠讀者可通信辦理

印尼常樹青先生：

託向香港三聯書店查詢代訂書刊事情，已向該店查明：該店以前所經售及代訂閱之各種期刊，其中有一部份，自去春以來即已停刊，或未據續運來香港。在去年四月及六月間，該店曾先後發信通知各訂戶退訂。惟迄今仍有少數訂戶，尚未向該店辦理退訂手續。現在該店爲了便於清理各項賬目，已再通知各訂戶，於本年七月三十一日前，持原訂單到該店門市部（皇后大道中五十四號）清理手續。如外埠訂戶，可以通信說明存款處理辦法。如過期仍不辦理，則該店即將所有存款另作處理了。請你即直接寫信與三聯書店洽商辦理，並請轉知你所熟識的該店訂戶。（編者）

科技問答

電器的發明 波波夫發明無線電 比馬可尼早了兩年

賓家謹先生：

人類在二千多年前已發現電的現象，不過那時候對電完全沒有認識。直到一七五六年佛蘭克林研究天空中的雲所帶的電，因而在一七六〇年發明避雷針。科學家們並不以此爲滿足，努力研究怎樣使電爲人類服務。其後伏特發明電池，安培發現電流的四週產生一磁場，法拉第又發現導線在磁場裏面運動而產生電流，經過許多科學家的研究，電被應用到人類生活的各方面來。一八三七年美國人摩斯始應用電流來傳遞消息，他用點劃來代表字母，有了這些電碼，電報就肩負起傳遞消息的責任。二三十年後，蘇格蘭科學家培爾又在一八七六年發明了電話機，人們可以和遠方的親友互相通話了。

一八六一年馬克士威在理論上推斷電是以電磁波的形式向各方傳遞，到一八八七年德國赫玆氏在實驗室裏產生了一串的電磁波，在實驗上證明馬克士威理論的正確。這一發現給電學開闢了一個廣闊的園地。科學家們爭相在這新園地裏研究。一八九五年五月七日，俄國科學家亞力山大・斯捷潘諾維奇・波波夫第一次無線電實驗成功。他製成一個暴風雨指示器，利用這個儀器可以接收三十公里以外的電波。那時候還沒有廣播電台，波波夫所接收的是天空中的雷電。兩年後，意大利人馬可尼發明了同樣的東西。馬可尼是在一八九七年發表他的研究結果的。在一九四七年，意大利政府要將專利權給馬可尼，蘇聯科學家們曾在一九四七年十月十一日提出一件嚴重的抗議書，證明發明無線電的榮譽應該歸於波波夫。

一九〇七年，俄國科學家羅辛格發表一篇論文，說明「電的望遠鏡」的構造，因而奠定了用電來傳送活動圖畫的理論基礎。一九三一年蘇聯科學家卡諾里夫

文通問答

廣州去汕頭 汽車可直達 北京至長春的火車票價 軟席廿二萬二千九百元

曾瑤萊先生：

廣州每日有汽車直達汕頭。旅程四百七十二公里，車行兩日可抵達。每日上午七時三十分，由廣州開汕頭，上午七時由汕頭開廣州。票價人民幣十八萬八千八百元。

九龍至羅湖火車客票價：頭等港幣二元九角，二等二元二角，三等一元四角半。

深圳至廣州火車客票價：硬席人民幣二萬元，軟席三萬五千元。

內地公立中等技術學校學生全部免費，膳宿等費亦由人民助學金內撥支。畢業後分配工作地區的決定，是按照工作需要與個人的志願而考慮的。

廣州至北京

樹霖先生：

廣州至北京火車票價：硬席人民幣二十一萬三千九百元，軟席三十七萬四千二百元。

北京至長春火車票價：硬席十二萬七千四百元，軟席二十二萬二千九百元。

深圳至普寧

郭惠佛先生：

深圳沒有汽車直達普寧。廣州市有汽車直達普寧。途經樟木頭、惠州、海豐、陸豐、棉湖等處，全程四百零五公里，車費人民幣十六萬六千九百元。這條路途恐怕不很容易走。（編者）

通行證問題

吳兆倫先生：

申請返廣州的通行證，可託廣州親友覓舖頭一間或兩家住戶擔保，將本人的姓名、職業、性別、年齡、籍貫、住址及返內地理由，另附一寸照片三張，寄給廣州親友，以便代你申請。

鄧智生、龍嚁：

遷返廣州後，住留三個月，就可以取得正式戶籍。有了戶籍，需就業，可向人民政府勞動局申請就業登記，候有適當機會，即可分配工作。

廣州市的第一次勞動就業登記，現在已經結束。第二期何時開始辦理，現在還不清楚。（編者）

代郵

羅烽、廖業、黃樹期、陳清榮、子建、父達諸先生：

請示通信地址，以便回信答覆你們的問題。

梁福成先生：

稿請續寄來。（編者）

家庭常識

肥皂的用途多 除用以洗滌去污之外 還有很多特殊的用途

我們日常用來洗衣服的肥皂，除了洗滌衣服之外，肥皂還有很多的特殊用途。

如有時不愼，吃錯藥物中了毒的人，若先讓他吃些肥皂水，把毒液嘔吐出來，然後再給他吃些解毒藥劑，可以減少生命的危險。

家裏的門窗或抽屜，如果開關時不靈活，可用肥皂塗在接觸處擦一下，這樣門窗抽屜就易開關了。

在做油漆工作之前，手指和面部如果預先塗上些肥皂，這樣，在染上油漆時，洗滌起來就比較容易乾淨。

我們有時想割開一張橡皮，可先用一些肥皂糊將刀口潤滑一下，再切橡皮就易得多了。肥皂糊的做法：用洗衣服的肥皂，將它切成小薄片，加水煮沸到乳狀的濃度就成爲肥皂糊了。（遠朱）

參加慶典 遊新中國
印工會代表昨赴京
一行十八人由港乘火車去廣州
還有十個代表日間可續到港

【本報訊】「五一」勞動節就快要到來了。在北京，這是一個非常盛大的節日。這幾天來，應邀前往新中國參加「五一」節慶典的澳洲、錫蘭和印度等國的工會代表，都紛紛取道香港轉赴北京。這即是說，在過去幾天內，經港赴京的印度工會代表，已有十八名之多；預料日間還有十名要經過港轉穗。

印度工會今年派出到新中國去參加「五一」節慶典的代表，一共有二十八名。昨天，有十名印度工會代表乘上午班車離港赴廣州轉赴北京。而在上星期五那天，也有三位印度鐵路工會代表到達此間。那三位印度鐵路工會代表，在香港逗留時，曾對記者發表談話說，他們表示趁此機會親眼看看解放後的新中國。其中一位代表遮蘇亞醫生告訴記者說：「全印度的人民，甚至印度政府，都認為印度和中國兩國的友誼甚為重要。印度人民都要和新中國做朋友。」他又說：「他們（指印度人民）可能不太清楚新中國的情形，但對新中國是非常同情的。」

遮蘇亞醫生告訴記者說，過去一、兩年來，從新中國回印度的各代表團，已把他們對新中國的觀感在印度各地演講過。每到一處演說時，都受到熱烈的歡迎。這些回國的代表還把他們對新中國的觀感寫成了許多書。

他說：在過去那些由代表團帶回給印度人民關於新中國的印象中，最令人感動有兩點：第一、是中國人民的精神，工作熱情及用他們自己的努力與自己的方法，來建立一個新的文明國家；第二、是中國人民在短短的期間內，大大地改進了他們已遭破壞的農業經濟，並增加了農業生產。

這三位印度代表的名字和身份是：格魯斯瓦美（S. GURUSWAMI），全印鐵路工會總書記，南部鐵路工會代表，國會議員；遮蘇亞醫生（DR. N. M. JATSORYA），印度中部鐵路工會代表，國會議員；印德特脫（IN DERDUTT），北部鐵路工會代表。

緬甸政府考察團 昨天離港赴廣州
到北京後要逗留兩個星期 然後轉往蘇捷法英等考察

【本報訊】由緬甸政府派出的一個考察團，昨早已離開香港取道廣州前往北京。他們還準備參加今年在北京舉行的「五一」慶典的。據這個考察團的領隊帕武旺（譯音）說：他們一行六人，準備在北京逗留兩個星期，然後轉往蘇聯、捷克、法國、英國等地，最後才返到緬甸去。全部行程約需時六、七個星期。

帕武旺說：這個團是同時代表緬甸政府和緬甸工會的。他自己就是全緬勞工大會的副主席、全緬農民大會的副主席和緬甸國會的議員。他說：「我們這次出國考察的目的，就是要看看勞工運動在各國的進行情況，並促進這些國家的工人與緬甸工人之間的友好團結。」

這是第一個由緬甸政府派出到新中國去參加「五一」勞動節的代表團。帕武旺說：「我對新中國的認識不多，我現在就正是要去看看。」他說：當這個考察團遊歷完畢，返抵國門之後，他會把考察結果向緬甸政府提出報告的。

帕武旺在談話中透露：緬甸政府軍正在從事於用武力驅逐國民黨軍隊的工作。他說：「他們（指竄入緬甸的國民黨軍隊）是令人討厭的。他們燒屋，他們殺害鄉民，他們經常製造出許多令人不愉快的事件。」

這個由六名緬甸政府官員組成的考察團，已於昨早十一時二十分乘火車到廣州去。他們

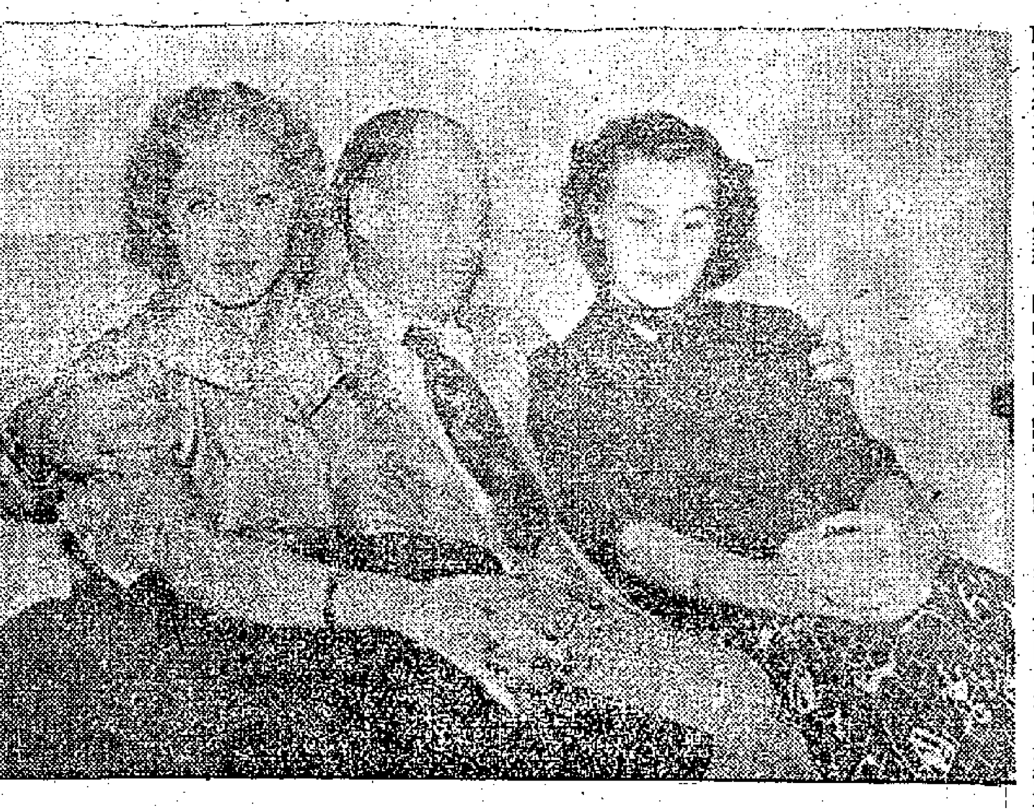

世姐芳蹤（左圖）亞咪登機時，嫣然一笑。（右圖）亞咪與其姊及其友，在淺水灣酒店中。（此圖為柳蕙所攝）

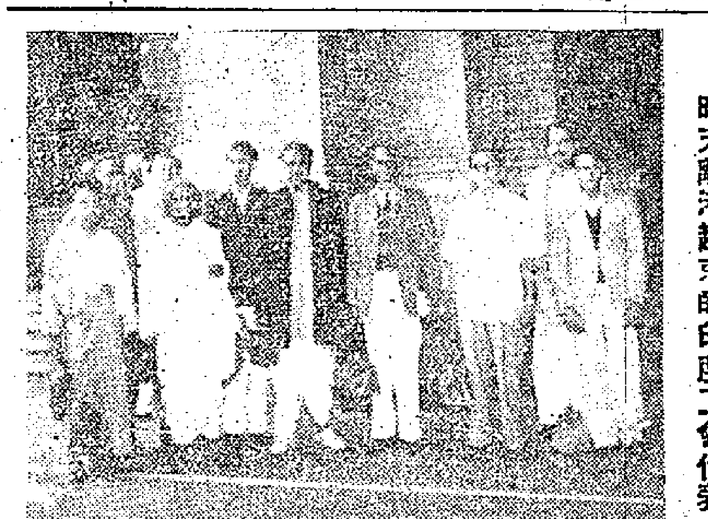

昨天離港赴京的印度工會代表

世姐昨天東去矣 臨歧一笑報咪迷
一早便有幾百人在機場等她 起機前匆匆到達如驚鴻一瞥

【本報訊】「世姐」亞咪昨天向香港「亞咪迷」告別，搭汎美航空公司的飛機飛到日本去了。香港的「亞咪迷」，都對亞咪依依不捨。當昨天中午十二時半，亞咪所乘的飛機破空而去時，啟德機場上的「亞咪迷」，仍向天空遙遙目送。昨天上午十時許，啟德機場候機室內外，已經聚集了好幾百人，都是想看看亞咪的。不少「亞咪迷」手中拿着亞咪的相片，想請她簽名。

亞咪昨天帶了大行李八件，小行李四件，一早就由兩輛「金邊」的士送到機場，裝上飛機。那些行李並沒有經過半島酒店汎美航空公司辦事處過磅，亞咪本人也沒有到該辦事處辦手續，看來亞咪是獲得特別優待的。

亞咪昨天遲遲才到機場，害得了許多人替她乾焦急。到了汎美航空公司人員在廣播「到東京去的旅客們，請到辦事處檢查行李，飛機快要起飛啦」的時候，亞咪的芳蹤還是杳然。

當時針快要指向十二時半了，亞咪才乘了史堅拿的汽車馳至，於是機場上的人們騷動了，爭看亞咪。可是亞咪在史堅拿和皇后戲院經理伍舜德的前呼後擁下，直進海關，又匆匆走進機場登機了。記者們想拍多幾張照片，都沒有辦法。亞咪在登機的梯子上轉過頭來，向送別的「咪迷」們嫣然一笑，算是她的臨去秋波了。不到半分鐘，她便在史堅拿的催促下鑽進機艙裏了。許多「咪迷」卻呆望到飛機起飛後還捨不得走。

亞咪昨天穿灰色衫裙，胸前有朵紅花。

【路透社東京廿六日電】世姐亞咪廿六日晚已由香港飛抵此間，將訪美國，返回芬蘭。

亞咪對新聞記者說：「我將在日就擱一週。這次完全是私人觀光性質。我願意多多和日方人士晤談。」

是於前日下午由曼谷搭英國海外航空公司的飛機抵達此間的。

窩仔下村災場 昨天開始清理

【本報訊】本報讀者蕭鴻燕，昨天送來舊衣服十一件，託本報轉給深水埗窩仔下村木屋區火災災民。這五百七十多個災民，不少是各業工人，因此港九樹膠塑膠業工會、港九印務職業工會及港九內衣織工總會等，於大火後即在災區附近張貼通告，希望各該業受災工人到工會去登記，等候辦理救濟。

昨天香港市政衞生局已派人清理災場，同時豎立了「未有政府許可證嚴禁建設房屋」的木牌。

「窩仔村火災急賑委員會」昨晚八時在窩仔下村村民防火籌備處召開臨時會議，討論有關徵集款物救濟災民事宜。

郭秀珍上了鈎 草裙舞無法跳
與人立約準備赴星表演 交了千元給人沒有下文

【本報訊】一個以跳草裙舞出名的女人郭秀珍，前天跑到尖沙咀警署報案，說是被人騙走了港幣一千多元，她並且懷疑女友劉×冰就是此案的騙徒。

據郭秀珍說：她在今年二月間認識了劉×冰，劉×冰自稱從星洲來，準備聘她到星洲某戲院登台表演，彼此會商多次之後，結果簽訂了一張三個月的合約，而郭秀珍本人赴星洲的入境證和飛機票等，劉×冰答應代辦，並向她預先取去一千多元。到了二十四日，劉×冰通知她在第二天啟程，大家到啟德機場見面。前天中午，郭秀珍如約到達啟德機場，枯等了一個下午，眼看着飛機一班一班的飛了，始終見不到劉×冰的影子，於是離開機場。她到處去找劉×冰，但找來找去都找不到，使她懷疑劉×冰有意騙她，所以她到警署報案。據她說，她在和劉×冰簽約後，為了準備赴新加坡去，所以花費了很多精神和時間。現在去不成了，損失實在很大。她說過去除了表演過「草裙舞」外，也曾開辦過一間阿根庭跳舞學院。

新西蘭女作家 白書玲過港談中國
人人熱愛和平個個努力建設 男女地位平等工農作家湧現

白書玲及其簽名

【本報訊】新西蘭女作家白書玲（Bl Eloy Barton）女士，在中國逗留過五年半之後，上週到達香港，並準備於日內動程返國了。

這位四十一歲的女作家，是在一九四七年底來到中國的。在過去的五年半內，她親眼看到了蔣介石的垮台，又親眼看到了新中國的成長。在昨天接見本報記者時，她就十分興奮地把新中國給她印象說出來。她說：「現在祖國的人民都要我回去，但如果有機會，我還是希望能再到中國來的。」

和平是頭等重要的

這位在去年十月間曾以奧克蘭婦女綜合會代表的身份參加亞洲及太平洋區域和平會議的女作家，在對記者發表談話的時候，不止一次地說中國人民是熱愛和平的，也是願意伸出手來跟各國人民爭取和平實現而奮鬥的。她說，中國人民「正在重建他們自己的國家啊，沒有和平，怎麼行呢？」

白書玲女士以相當長的時間，來講述到她在中國各地所受到的熱誠招待。她特別提到在亞洲及太平洋區域和平會議進行期間，她所親眼看到的許多動人事例。她說：當新西蘭、澳洲以及各國代表到達北京的時候，有許多「職位甚高」和「工作最忙」的人民政府官長，都把工作暫時放下，來跟他們進行談話。她說：和平代表走到那裏，那裏就熱烈地迎接他們，招待他們。這情景是如此之動人，是不可能用「任何形容詞來描寫的」。她說：她從這些事例中得到一個「最強烈的印象」，那就是「在新中國，和平是頭等重要的。」

在亞洲及太平洋區域和平會議閉幕之後，白書玲女士又跟別的和平代表遊歷了中國各大城市，包括瀋陽、淮河、南京、上海、杭州以至廣州。她說：「在淮河，我看到千萬工人和農民在工作，他們用熱烈的歡呼聲來迎接我們這些代表。他們是最有組織的，也是最合作的。」她說：「對於治淮工程這樣一個偉大的成就，我不能只是說由於它的領導，而應該說是每一個參加工作的人，都已拿出自己所有的力量來。」

真誠掃清了疑慮

白書玲女士還說：在到達中國之初，有些和平代表還是比較「保守」的，那時他們還不大敢講話，因為他們先前曾聽過不少關於新中國的壞話，他們都抱着這樣的一個宗旨：「還是先看看再說吧，用自己的眼睛來看看事實是怎樣的」。但是沒多久，當他們看到北京的首長們從百忙中抽空接見他們的時候，當看到淮河兩岸的工人、農民熱烈地向他們招手的時候，當看到上海的學生跟他們親密地在一起的時候，他們都笑了。他們在想：中國人民原來是這樣善良，這樣熱情，也這樣辛勤的，我們為什麼要懷疑他們呢！他們在想：原來我們所聽到的，都是些虛偽的宣傳哩！

自由．平等．合作

這位曾會見過宋慶齡副主席和鄧穎超等中國知名和平運動工作者的女作家，還以非常興奮的心情來談論中國婦女運動的蓬勃開展。她說：「從淮河到長江，從東北到中南區，我都看到了一大批女醫生、女司機、女工作人員、女火車司機和女航空員。」她說：在北京，就有一部列車全是由婦女負責管理的。她還看到了許多女模範工作者，她們是因為創造了無數「先進工作法」而獲得這個光榮稱號的。她說：男女之間的不平等關係，今天在中國已全被推翻了。女人們可以自由地、平等地和男人們一道工作；而新婚姻法的施行，又使得她們可以自由地跟心愛的人結合。

各方面成就偉大

這位新西蘭女作家也談到了中國的作家生活。她說：在中國，今天已湧現了無數的士兵作家、農民作家和工人作家；而在以前，他們都是沒有受過多少教育的。她還說：跟國民黨統治時期的情況全不相同，今天新中國的作家們是可以自由地講話和自己地寫書的，只要他們所講所寫的都是真實的。在舊中國，她說：這情景是不可以想像的。

除了談話之外，白書玲女士還以「由新中國所得到的最強烈的印象」為題，發表了一篇長達三頁的書面談話。在這篇談話中，她用許多她所親眼看到的生動事例，來敘述新中國在興建廠房屋宇、教育、及農業生產等各方面的偉大成就。

現在，這位在中國逗留了五年半的新西蘭女作家，就要動身回國了。她說：「我是為和平而返到祖國去的，我將要把我在新中國的所見所聞，告訴祖國的人民。」

貿易限制 資金不足 紡織工業情況惡劣
今年第一季十四間工廠停業 失業半失業工人共有五千多

【本報訊】香港政府勞工處處長賴健士發表今年第一季勞工情況報告說：據本港紡織工業情況，繼續轉劣，而且似乎還看不到好轉的希望。本港工廠，特別是小廠家，通常總是保持樂觀的，可是其中多數現已感覺失望，這也不是沒有原因的。

賴健士指出：貿易限制措施，以及資金不足，是造成目前紡織業不景氣的主要原因。

紡織業方面，已有十四間工廠停業，這些工廠原雇有工人一千四百名。針織業的六十八間工廠中，共有四千一百名工人失業，或只工作三分之一的時間。染房因紡織工業不佳，亦直接受到影響，以致一個月中只能工作數天。

羽毛、塑膠及五金用具工業的生意，也更差了。傢私及樟木箱製造廠的做木及雕刻工人，遭受到普遍的失業。其他輕工業，如鈕扣、膠鞋及搪瓷等業，比前略有進步，其中大部份工廠，均全日工作，特別是膠鞋及搪瓷廠，均已接有訂貨，可望一直要忙到六月或七月。

今年第一季內，發生一百三十八次工作中的意外事件，傷亡一百三十九人，其中一百零五宗，發生在註冊的工廠工場內，意外事件中死亡者十八人，其中五人係在工廠工場內出事的。

蔣幫游擊到澳門 葡警出動捉了兩個
並破獲堂口一個搜出武器

【本報訊】澳門消息：澳門葡警於廿五日上午十一時，派出警探多名，分乘吉普車馳抵河邊新街某號，破獲「堂口」一處。在該處搜出西瓜刀六把，利劍四柄，手槍子彈十餘發。當場拘捕疑犯兩名，警方說他們是「黑社會」人物。

據蔣幫的通訊社報紙說：澳門「自由勞工」的工團總會理事長林大生及理事梁劍虹，廿五日被葡警拘捕，指控他們是蔣幫的「游擊隊」，潛伏澳門，搞「政治活動」，危害澳門的治安。

澳門於上月五日發生了蔣幫「中一六」火併「地頭蛇」事件後，便不斷發生搶劫殺人等擾亂社會秩序的事件，澳門工商各界人士及中華總商會等社團，曾派代表訪晤葡政府負責人物，要求認真維持治安，使商民得以安居樂業。葡警也連續破獲了「堂口」案及蔣幫的土匪組織。

印尼一部長 來港商交通

【本報訊】印尼共和國交通部長居心達前天自印尼搭機抵港。他準備在此逗留五天，與港府有關方面討論發展港印間交通的可能性。與居氏同來的，有其夫人及印尼交通部職員蘇哥多、巴登等。

印尼共和國駐北京大使館三等秘書蔡海魁偕同家屬前日自京抵港，轉返印尼。新任印尼駐北京大使館三等秘書達梁諾，將於廿八日來港轉往北京。

馬灣警匪激戰後 疑犯一人昨被拘
他腿頸兩處均為槍彈所傷
墜海警員屍體昨天已撈獲

【本報訊】二十二日馬灣海面的警匪遭遇發生後，警方經過三天偵查，終於在昨天下午一時，從深水埗通州街一間沒有門牌的新屋二樓上，拘到一個疑犯。那疑犯叫名朱八，三十四歲，是B三一三×五號小艇的艇主。他被拘時，被發覺他右腿中了一槍，頸部也負槍彈擦傷，傷勢很嚴重。

據說：當警方詢問他的槍傷從何而來時，他也承認在公海遭受襲擊。後來又推說沒有充分證據，所以不敢到警署報案。因此警方推測他是槍戰中的逃匪，受傷後躲在上址。傷者昨天已被送九龍醫院留醫。警方警官，正施手研究他的傷勢，以確定他是被何種槍彈擊傷的。

又悉：警方與疑匪激戰時，對方用炸藥向警艇擲擲，結果小艇翻覆，四個警員一同墜海，其中一人已失蹤，到昨天才將他的屍體撈獲。死者名古陳松蓮，二十一歲，為新界警署屬下三四六一號軍裝警察。

長沙灣道出竊案 一戶損失六千多

【本報訊】九龍深水埗長沙灣道一〇×號地下，在昨晨被竊匪潛入，偷走美鈔一千元及港幣七百元。事主吳某到警署報案，請求查緝。

縮水官司未了 染色官司又來
就新染房被一西婦控告

【本報訊】繼「縮水」官司之後，又有一個西婦控告一間染房老闆，說他把她的衣服染得色澤不均勻，要求賠償損失七十五元。這宗案件將於今天上午十時開始在九龍地方法院審理。

原告西婦M．羅蘇夫人，住九龍城太子道影城酒店三〇八號房。據說她曾將一套杏色的「快把」衣服，送到上海街一五二號就新染房，要染成灰色。染好之後，她發覺色澤有深有淺，並不均勻，而且有些地方連線也脫了。她把染房老闆東星帶到油麻地警署去。據說東星在警署指出：那套衣服是舊的，有些地方已經褪色，所以染起來當然有深有淺，並不均勻。M．羅蘇夫人不滿意這個解釋，便向法庭提出控告，要求賠償。

銅鑼灣皇仁書院 學生作業將展覽

【本報訊】銅鑼灣皇仁書院，將於五月八日自上午九時至下午三時一刻，全部開放，歡迎各界人士前往參觀。屆時除將展出學生作業外，並將有體育表演、合唱隊及口琴隊演奏及科學表演。學生作業，一部份陳列在該校大禮堂，這一部份的展覽將一直開放到五月十三日為止。

老鼠的噩耗
為了捉老鼠 港府有新法
既送老鼠糧 又給誘鼠藥 分段派專人 務將鼠全殺

【本報訊】衞生局於本月中旬起，開始採用新的方法，加緊捕鼠。照新辦法，由各區衞生潔淨人員，根據既定步驟，每區分段派專員負責，劃定管理街道樓宇數字，逐屋調查發現有貓隻若干及平時發現鼠蹤與否，詳細記錄後，然後每戶派發鼠藥餅，放置在廚房或其他鼠類經常出入的地方，翌日重行檢視，以視吃去藥餅多少，以推測鼠類多寡及其活動情形。

然後再換置殘滅性藥餅、捕鼠膠或捕鼠器等，從事捕捉。經過若干時日，再根據捕獲鼠隻數字及情況，陸續增強工作，直至認為該處鼠類已告殲滅淨盡為止。

每次捕獲的老鼠，均由防疫專門技術人員，逐一加以詳細檢驗，將某一層樓的鼠類的性質，一一詳細記錄下來。然後據這些記錄，分別輕重，施行種種撲滅步驟。這樣可對某一地區或某一街道樓宇內匿藏的鼠類，作一番詳細鑑別，這種做法，對防範時疫的發生及蔓延，是很有幫助的。

稅務局長新希望 商店報稅自己來
說最好不必經由會計師 有什麼問題找稅局商量

【本報訊】香港政府稅務局長，前日通知納稅人，注意防範承辦報稅的情形。他說：凡商店店主，尤其是小型商店，須注意有些會計師，會利用了代理或經紀來遊說各商號，企圖承辦報稅，並代整理賬目，以備呈報稅務局，而索取相當費用，有時是向顧客預先收取的，但商號則根本不須與會計師會面，只不過在呈報的賬目上看見有該會計師的簽名。

這種兜攬營業方法，常使那些本來可以免稅的小型商號，支出不必要的費用。所以希望此等商號，遇見這種情形時，速往稅務局接洽，要由會計師來特別編製賬冊。要曉得：大多數小型商號的賬本如果是用中文撰寫的，稅務局亦是可以直接受理的。不過如盈利超出免稅定額時，或估稅人員對賬目有所查問時，商號如對會計不甚明瞭，本不妨向素著信譽的會計師商量。但是請教會計師亦並非一定必需的。因為稅務局是隨時準備解答各商號的詢問的。所以各商號如有疑難，應立即用書面或親自往稅務局查詢。

鈔票半真半假 老千失手被抓

【本報訊】使用假鈔票，行騙各半的百元面額鈔票案件，中央裁判署剛在前天判決了一宗，可是前晚又發生一宗。這個老千手風不順，被抓上警署。

前晚九時左右，有一個男子到彌敦道九十×號B樓下一家文具商店買一副撲克牌，價錢二元。他取出了一張百元面額的鈔票交店東找續。當時店東將這張鈔票細心看過後，就找回九十八元。但他忽然又說身上有零鈔，便取回這張鈔票，放進袋內，然後再將各個袋翻來翻去，結果說零鈔用完了，又將百元面鈔一張取出來，交給店東。店東不虞其詐，便把九十八元交了給他。然而當這個男子出門時，店東將這張百元鈔票打開一看，發現原來有一面是假的，於是和店夥追出來，把這個男子抓上警署。這男子名叫李×，廿八歲。

二期白喉注射 下星期內結束

【本報訊】第二期白喉注射工作，將在下星期結束。這一週的流動注射站，分設九龍城及紅磡兩區。九龍城區：（一）龍崗道樂善堂義學；（二）鑽石山元嶺村街坊福利會；（三）沙埔村鄉公所。紅磡區：（一）蕪湖街紅磡街坊福利會；（二）青洲街九龍船塢紀念學校。各站每日注射時間由上午九時至下午五時止。

英皇道旁 准許停車

【本報訊】警方交通部，已准自用汽車於夜間停放在英皇道由中山坑電油站起，至大世界遊樂場附近的馬路兩邊。那一帶本來是不准汽車停放過夜的，所以過去那一帶的車主，很感不便。

今日天氣

中和東北風或東風，局部清勁。雲霾，早上有微雨或驟雨。

龍馬公司 麗斯戲院

情味深濃 日間

喜劇鉅構 九龍首映

朱石麟導演

提供幫助朋友方法．解決同居相處糾紛

啟示克服失業困難．指點對待誘惑態度

一枝之隔

同居樂之一

充滿民族特點 盈溢現實精神

韓非 李清 江樺 藍青 石磊 姜明 文逸民 碧茜 楊誠 童毅 主演

渴望日久 觀眾密切注意 映期

請備瑞典皇室御用

樂其樂潤喉糖

主治

唇焦舌澀 喉癢乾咳 口含一片 吐氣如蘭

總經理：嘉齡大藥房

各大藥行均有代售

何堪百上加斤

在街頭巷尾、社團行業發出的一片反對加租聲中，九龍有個商會，作過一次有趣的、卻是認眞的「民意測驗」。

當天該會開會，主席問：「贊成加租的舉手」，但場內並無一隻舉起的手；主席又問：「不贊成加租的舉手」，你道結果如何？結果，在場者無一人不舉手。

這的確是代表了廣大的港九居民對「租金管制委員會」的「加租」建議的意見。

爲何「加租」報告一出，「異議」之聲四起呢？稍觀現實，就不難明乎其理。

近數年間，由於「禁運」，工商業者以致一般居民，所受打擊之慘重，現今百業蕭條之嚴重，已爲人所共知之事。就在如此艱難的歲月裏，工商業者以至一般居民，對於港府財政負擔之多，「貢獻」之大，亦爲人所共知之事。

說到後者，如近年間開徵各項地方直接稅、數次提高配米售價，年來又開徵爲數甚鉅之商業登記稅，莫不在在說明：居民貢獻於香港財政者，與日俱增。惟其如此，港府之財政收入，才能由戰後的數千多萬元增至三億多元。亦惟其如此，港府的財政盈餘才能在數年間累積至三億元之多。

今者又言「加租」。據估計：「加租」一旦施行，居民首年要在原有的負擔基礎上，再付出數達六千萬元之巨資。如此說非虛，按照徵收房地捐及物業稅率估計，其中屬於貢獻香港財政者，比率當然至大；而每年財政盈餘將要更巨，理亦至明。

有人說：「加租」是爲了減少租務糾紛、刺激增建樓房；又有人說「加租」主要是爲了有益業主……凡此種種論調，不是語出荒唐，便是避重就輕，或只片面地了解事情而已。當此經濟不景氣沉重之秋，香港居民，不論工廠商，抑或爲單靠薪給過活之人，實在已經難於支持下去。因此，無論「加租」多少，均屬「不合時宜」。（香港眼）

兩項新公佈

數日之間，港府先後公佈了兩個引起很多人注意的公告。

一個是勞工處發表的今年第一個勞工季報，這個報告談到過去三個月的織布業，認爲是「繼續在不景氣中，而且目前尚無好轉希望」的。它又說，三個月內本港的紡織廠停工的已有十四家，紡織業和織造業失業和半失業的已有五千五百名。

由紡織業的不景氣嚴重的事實，使人更加想到了在最近工商處放寬日貨轉口到非英鎊區的公告，因爲這次所准許轉口的日貨，是包括棉織品在內的，因此震動了紡織染業廠商，他們於日前派了代表往謁工商處代處長，請求照顧紡織染工業和數萬工人。他們的請求，無疑是值得同情的；他們陳述的意見，也是值得重視的。（林）

我國鷄蛋的產銷情況

新中國的鮮蛋比美國的廉價一成，每公斤約含有二四・八八格蘭姆（公分）的肥脂，而某些外國蛋的肥脂含量，只有二二格蘭姆。

施進譯

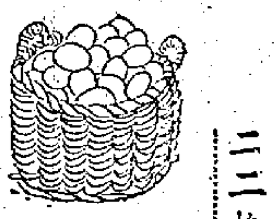

中國是世界上輸出鮮蛋和蛋品最多的國家之一。在輸出達到最高峯的一九三六年，她一共輸出了三十一億零二百零八萬個鮮蛋、四萬七千八百二十六噸的凍蛋和九千零七十噸的乾蛋品。這些蛋和蛋製品主要是銷往英國、美國、德國、法國、比利時、菲律賓、印尼和南太平洋的一些國家。

這是一門有着悠久歷史的生意了。中國之開始輸出鮮蛋、鹹蛋和醃製蛋，還是十九世紀末期的事情。到了二十世紀初期，隨着研壓粉末和凍蛋保管技術的提高和發達，乾蛋和凍蛋也開始有輸出了。

但在一九三七至一九四五年內，中國經濟由於日本的侵略而受到嚴重破壞，再加上國民黨的腐敗無能，就使得許多蛋品加工廠破產和關門了。蛋品的輸出因而也就降到最低水平。對於生活原就不安定的中國農民來說，這無疑是一記沉重的打擊，因爲蛋是他們的一個主要副業哩。

三年之內　面目全新

但是，在解放後的三年內，隨着社會條件的不斷改善和人民生活的日趨美好，中國的蛋類產量和輸出數量，也又已迅速地恢復。

在新中國展開許多鼓勵生產的運動的影響下，一九五二年中國的鮮蛋產量，已比一九三零年的常年產量增多了百分之四十三。

中國現在已可以接入比抗日戰爭前更爲大量的蛋品訂單；同時，她還可以不斷增加對國內市場的供應。說到蛋類在國內的銷量，隨着人民生活條件的日益改善，又已穩定地增加了。

中國農民是世界上有名的、最有智慧的蓄畜者。當他們在土地改革運動中分得了土地之後，他們就紛紛添蓄家畜，藉以提高他們自己的食糧底質與量。在人民政府的幫助下，蛋品加工廠現在差不多已全部復工了。鮮蛋的出口生意，正在穩步地回復到以前的最高水平；出口生意的好轉，又是跟集體收購蛋類、合作買賣存貨、政府貸款扶助、豁免稅捐和改善運輸條件等辦法的施行分不開的。

品質好　聲譽高

中國的蛋和蛋品之所以能在國際市場上有很高的地位，原因之一就是因爲這種產品含有豐富的滋養料。中國農民是勤於飼養家畜的，而他們今天亦有能力貯有大量的家畜飼料。在這種情況下生產出來的蛋，每公斤要包含着二十四點八八格蘭姆（即公分）的肥脂，而某些外國蛋的肥脂含量，就只是二十二個格蘭姆。而且，中國的蛋製品都全是用鮮蛋製成的；至於出口蛋品的規格和肥脂含量，都要經過商品檢驗局進行審驗。

一隻鷄蛋　兩種命運

從前，蛋類的加工和輸出，都是被日本、德國和英國的統治者和他們的代理人在華操縱着的。在國民黨的統治下，一九四六年內的蛋品出口額，已降至歷史上的最低紀錄，那一年只輸出了六十一噸蛋品。這是爲了運價飛漲、運輸困難和貸款缺乏、買賣全被外人操縱所造成的結果。現在，在人民政府的指導和幫助下，了蛋的工廠，又都再次從事生産了。它們正幹着利錢很好的生意，它們又有絕大部分是由私人資本開設的。小生産者在賣貨給加工廠的時候，也可以獲得一筆很高的利潤。新的市場正在拓展中，中國「國家糧食出口公司」正在把貨物分售給各個老主顧。

比美國蛋平一成

新中國那些品質優良的鮮蛋和蛋品，售價是低廉的；一般來說，它們要比美國產品的價錢便宜一成左右。在一九四九年間和一九五〇年上半年內，美國人民曾因向中國買入了大量的蛋品而得到很大的益處；這種情況在西歐國家、特別在英國，就來得更加顯著了。但由於美國干涉正常的貿易，並企圖封鎖和禁運，阻止別國與中國自由通商，從而使得英國自己能獲得一個出口的市場，有沒有就使得英國輸入蛋品的數量，在一九五〇年後期和一九五一年內都大告減少了。關於這一點，英國的蛋商們可以用他們的親身經歷來證明：她們是要用更多的錢來買入較差的和價錢高的糧食的，這包括了一些雞蛋和蛋品在內，但她們卻想到一九五二年，才能買入大批的蛋品。代表英國財政界人士講話的「金融時報」，在一九五一年八月九日就正確地指出：「對於鮮蛋業的生產來說，是不可能找到足以代替自中國輸入的各類蛋品的。」在中國，發展現代化蛋畜業的根基，今天已經很穩固了。而且，倘使每一億農民，每人能多養一隻鷄的話，那末鮮蛋的年產量，就可以超過一百億隻的數目。還將使得中國人民在吃飯時能多吃點蛋菜，並可使輸出到外國去的鮮蛋和蛋品數額增加。而對於數以百萬計的外國人來說，他們確實是有此需要的。」（本文原載「人民中國」半月刊，一九五三年第七期）

我國的養鷄場

菲律賓經濟掠影

東南亞經濟

艾倫

在三月廿九日那天，菲律賓總統季里諾拍了一通電報給艾森豪威爾，建議修改美菲貿易協定，並要求立即進行「談判」。

協定還有什麼要修改呢？季里諾之言曰：「這個協定中有好些地方目前已對菲律賓不適用，其中特別是關於美國貨品輸入菲律賓不受限制，而菲律賓貨品輸入美國卻要受限制這一方面。」菲律賓中央銀行行長卡德諾更說：「如果菲律賓不修改它和美國訂的貿易協定，菲律賓的經濟就將要面臨崩潰。」

卻原來，美菲貿易協定（貝爾法案）是美國在「獨立」時訂立的附帶條件之一，它是在一九四六年開始施行的。自從有了這個協定之後，菲律賓的對外貿易，便從太平洋戰前的經常出超變爲年年入超了。就以去年的入超數字而論，已有一億四千七百七十萬比索之多。

自從有了這個協定之後，美國貨就可以毫無拘束地氾濫在菲律賓市場上，這使得脆弱的菲律賓民族企業，蒙受到極沉重的打擊。在這個署名的呂宋烟葉地中，正有各種牌子的美國香烟和煙草在傾銷。由此，就使得菲律賓恰沙迷拉省和嘉牙鄢省的煙草收成，在一九五二年內減少了一半。

協定還把菲律賓的對外貿易局限於與美國作單方面的聯緊，而消失了進行「多邊貿易」的可能性，因爲協定有這樣一則條例：「比索兌美元的外匯率，須經過美國總統批准才能改變。」由此，就使得許多缺乏美元的國家，不容易買得菲律賓的物產了。其結果，就是菲律賓的生產大減，對外貿易一再退縮，市場貨價不斷下降和人民生活日益困苦。

因此，菲律賓中央銀行行長卡德諾就說：這是「菲律賓經濟史上的一個汙點」。因爲這協定「已阻礙了我們國家的工業化，並使我們的經濟不能達於平衡」。他又說：「美國免稅貨物大量傾銷我國，是我們難以達到支付平衡的基本原因」。

季里諾政府是個「軟骨頭」的政府，它全無自主，它擺佈由人；因此它就不可能跟美國「談判」出什麼道理來了，這是可以肯定的。但是，對美菲貿易協定表示不滿，且要求修改了，這不是說就是：今日美國的對外貿易政策，的確已越來越不得人心了呢？

大陸鷄蛋在香港

小林

究竟大陸每天有多少鮮蛋運來供應呢？這是一個頗爲有趣的問題。

用最簡單的數學算算，答案是不難得到的。現在每天約有一千四百籮鮮蛋運來，每籮平均七百五十隻計，一共就是一百零五萬隻，二百萬香港居民平均分配，兩個人每天可以分吃一隻鷄蛋，或者是兩天內一個人獨吃一個。

鷄蛋的營養價值很高，它含有豐富的蛋白質和脂肪質，也有少量的鐵質、鈣質、硫磺質和磷質，以及五種維他命。譬如早上要花兩角錢買一個麵包作早餐的，現在以同樣代價就可以吃到兩個鷄蛋了。從營養價值看，從「經濟」觀點看，人們都會選上鷄蛋而放棄麵包的，因此，香港居民對蛋的需要應該說遠較一個麵包爲甚。

不做吃蛋的人多，在香港這個地方，食蛋吃飯的人也實在不少。據粗略估計，連蛋商的家屬包括在內，大大小小起碼有一萬人以上。因此，我們不難看出這樣的一個事實：大陸不斷廉價供應了相當多的營養資料給香港居民，而且還同時帶給一萬多人以生活資料。

爲什麼大陸經常有這麼多鮮蛋運港供應呢？誰都明白，沒有鷄就不能夠有蛋，農民沒有較寬裕的財力，並不可能想像到他們會大量養鷄。大陸解放後，農民都不但可以養鷄，可以收蛋，他們而且在增產計劃中決定了要養更多鷄；大量養鷄的結果，蛋的數量必然也跟着增加了。因此，除了農民自己消費之外，鮮蛋的盈餘額仍是相當多，外銷的數值也一天比一天大。目前鮮蛋每天只有一千四百籮運到，這是因爲大陸在輸出方面有一定節制的原故。近半年來鷄畜的飼料——玉米糠輸港數量愈來愈少，原因就是大陸本身需求增加。從這一側面也就說明了今天大陸的農村，養畜的人是增多了，農民的收入也因此增加了。

今天受惠的人是包括香港居民在內的。現在大家都可以獲得廉價的、充足的鮮蛋供應了。事實上，香港佔大陸鮮蛋輸出的總額還是不大，很多大陸鮮蛋是經過加工製成乾蛋、冰蛋、溫蛋等，然後才外銷歐洲各國，也即是說，大陸蛋不單只供應香港需用，而且更遠的更廣泛的供應其他國家。然而就新鮮與價廉這兩點來說，香港居民卻是得天獨厚的，起碼是可以優先享用。

第十六期

廣州商場近貌

入春以來，廣州市場繼續保持正常的活躍，舊社會的「一節淡三墟」的現象，在去年固然消失了，今年更加沒有這種現象。

在廣州市各有關方面協助下，工商業行業正積極展開物資交流的工作，並且及時採取了加工、訂貨、收購、貸款等一系列措施，使市場仍保持了正常的活躍狀態。從三十三個私營工商業行業的典型調查材料看來，三月份的營業額比二月份增了百分之二十四，和去年最旺的十二月份比較，也還保持了百分之九十一。其中：製藥、化工、橡膠、電池等工業，由於接受了政府的大批加工、訂貨，和本身的積極改善經營，提高質量，降低成本，營業額還比去年十二月有所增加。

參加各地物資交流大會的亦有了顯著的收穫，如三月下半月參加江西省、湖南縣和佛山市的代表團，共成交了九千多億元，對於解決滯銷的商品和原料貨源缺乏問題，起了一定的作用；而且現在還向重慶市、江西吉安、萍鄉及湖南常德等地繼續交流，對於促進市場活躍的作用更不小。

就三月份市場主要商品的交易量看來，穀類、麵粉、棉布、黃豆、五金器材、新藥、染料等，分別增加百分之十至五十。再從貨物的進出量來看，三月份貨物出市量比去年十二月份增了百分之十四，貨物進市量也增了百分之十一。前面的事實，充分說明了：今年的購買力再度提高，物資交流正常發展着，市場很活躍。

乃新

美國軍事企業與戰爭利潤

葉楓

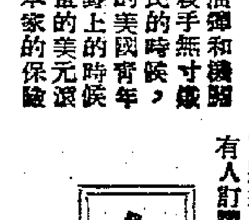

「製造出來的每一發砲、下水的每一艘軍艦、施放的每一枝火箭」，都變成了金子，流入美國大資本家的腰包裏；同樣，當無數噸的鋼鐵炸藥傾瀉在新義州、平壤和朝鮮別的城鎮的時候，當凝固汽油彈和機槍殺戮手無寸鐵的北朝鮮平民的時候，當成千上萬的美國青年倒在朝鮮田野上的時候，也就是大量的美元滾入美國大資本家的保險箱的時候。

要想知道美國的軍事企業利用戰爭發財的事實，只要看一看他們在這一次侵略朝鮮的戰爭中，所取得的利潤就明白了。據他們自己的報刊承認：一九五〇年的一年，美國大資本家獲得的利潤達二百二十四億美元之巨，它超過了第二次世界大戰時每年平均利潤一倍多。一九五一年，美國大資本家的利潤竟增至四百二十九億美元，跟一九三八年比較，竟提高了二十三倍多。而在一九五二年頭九個月中，據「華爾街日報」載：杜邦公司、通用汽車公司、通用電氣公司、克萊斯勒公司、美國鋼鐵公司等七百二十七家最大的公司，獲得了美國歷史上最高額的利潤。這一利潤額，超過一九五一年同期所賺的利潤百分之五點二，而其中各飛機公司所獲得的利潤，又竟超過了百分之九十六點七。

上述不斷上漲的利潤數字，不能說明了艾森豪威爾最近所宣稱：

美棉身價的今昔

美棉過剩一事，特別是對於香港廠商是一個有趣的事情：過去廠商要買美棉，美國不給，今天美國「兜」上門來了，反而沒人買。

新民

現在香港的商人隨便都可以買到美國的棉花了。可是儘管美國的棉花商人不斷放盤來港，香港商人卻表示絲毫不感興趣；去年至今竟還一包美棉也不買。

在一兩年前，美棉在配額制度下，出口的是不供給香港市場的。這時候的情形是：港商想買美棉，可是無法買到。想不到不過一兩年後的今天，美國想賣棉花給香港，今天變成是「兜檔不值錢」的東西了。

到處找出路

美棉現在的處境，是急於向外找求出路的；美國不只是向本港兜售，而且想盡方法的向附屬國家兜售。根據最近的通訊社消息：美國兜賣二十萬包美棉給日本，兜賣五萬五千包給西班牙。日本和西班牙說沒有錢，買嗎！美國的進出口銀行則表示可以貸款購買美棉，當然，美國這麼做的方式，借款與日、西，顯然是要「一弓射兩箭」的，在一方面，可將滯銷的美棉推銷出去（主要還是於過剩的美棉找出路），另一方面又可剝取貸款利息。

過剩千餘萬包

美棉過剩到怎樣的程度呢？從美棉本生產年度（一九五二年八月一日至一九五三年七月區）的第一期（一九五二年八月一日至一九五三年二月廿八日）的產銷統計數字可以看出來。這個數字指出：生產量及積存量與極少數進口量合起來，共爲一千七百七十萬零三千包（每包五百磅）。但連美國國內消耗加上出口外銷的，也不過七百五十三萬九千包，比對剩餘一千零一十六萬包。與上一生產年度第一期過剩七百六十六萬二千包比較，可見本年度第一期的過剩數量，增加得太多了。

前年「吊起來賣」

大家也許還記得：一九五〇年十月間開始，美國禁止棉花自由輸出，當時本港的紗廠商因爲不能自由向美國購棉花，曾經請求本港有關方面協助向美國交涉供給香港的紗廠用棉。可是到一九五一年一月初，美國農業部宣佈一九五〇年至一九五一年度的第一期（八個月）美棉輸出各國的份額，竟沒有香港的份兒。後來在另一次的配額內，同樣亦沒有香港的份兒。在一九五一年下半年，美國棉花商因見美棉已開始滯銷，才表示願意買棉花給港商，並願向美政府交涉出口證。當時港商曾向美商簽訂購買一萬六千包美棉和墨西哥棉（亦要經美運來）的合約，可是美政府不肯簽出口證，結果取消了合約。

今年「兜檔」不值錢

美棉是越來越滯銷的。據統計：在一九五一年八月至一九五二年七月底這一生產年內，美國預定輸出棉花五百萬包，可是到一九五二年四月時只輸出四百萬包左右，因此，在一九五二年四月間便取消配額出口制度，准許恢復來香港。但到了滯銷時，香港的商人已經不稀罕美棉。因爲這時供應香港的各國棉花很多，計有巴基斯坦棉花、東非棉花、埃及棉花。香港商人已不愁買不到棉花了。而且，這時巴西棉訂價反比美棉便宜，所以港商對美棉沒有興趣，以致美商向港兜售了將近一個多月，才只有人訂購五十包而已。

今天的情形，更不用說了。美棉身價也隨着銷路的萎縮而一天天貶低。一九五〇年的最高價每磅四毫八仙美金，現已跌至三毫四仙左右，跌了百分之三十左右。從美棉的大量過剩，美棉的跌價，不難看出近兩年來美國經濟日趨不景氣的一面。

先進的生產者

工商新事

遠帆

俗語說：「年青小伙子，衝力最猛勁。」這句話，一般人都會承認的。

現在，在新中國的社會裏，青年們不但具有一股猛勁的衝力，而且具有精明的智慧。他們不是在那裏盲目亂衝，而是有計劃、有步驟的迅速進展工作，這從遼西省錦西化工廠車工賁玉璽的生產進度，就可作青年先進生產者的典型例子。

賁玉璽是一位年輕的普通技工，在今年開始的時候，他提出了一個「半年完成一年生產任務」的計劃，當時不但車務間的人也表示不相信，就是其他單位的人也表示懷疑。當然嘍，依照往常的經驗，這是不容易的，除非原定計劃不夠緊密或不準確，不然，就不容易以半年的時間完成一年的工作。可是，現在第一季已過去了，從這一季中所完成的生產任務，已達到六個月的計劃。這證明他原來所提出的計劃並不落空。在第一季中，賁玉璽是怎樣超額完成他的生產計劃呢？主要是由於他發揮了他的積極性、創造性，接受了先進者的經驗，改進操作方法所造成的。其中如：改進工具和機器的開動時間，由百分之五十提高到百分之九十；切削速度由每分鐘二百公尺提高到一公尺。這樣的工作速度，還沒有出過一件廢品，產品仍百分之百合格。

金銀業

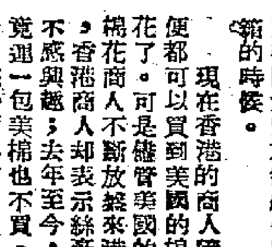

周靜

在以黃金買賣爲主的金融市場中，一般銀號、錢莊，現在已成爲其中的主要買家或賣家了。

香港的錢莊和銀號，是有很悠久的歷史的。銀號的日常主要業務，就是由外幣找換、匯兌、按揭等等，逐漸轉到金融期貨買賣方面，後一種業務，在太平洋戰事結束後，特別是在一九四七年至一九四八年間，蓬勃得很。其主要買賣對象如炒賣黃金、美元、美匯、「申匯」、「省單」，以及買賣僞法幣、僞金圓券和西貢紙等。

香港銀號業的主要組織，叫香港金銀業貿易場。該場成立已有數十年的歷史。現有會員銀號一百九十七家，銀號必須取得會員資格後，才能在該場作「金銀貿易」，買賣金鈔。

但是香港還有不少錢莊和少數銀號沒有參加該場，它們是以K金、美鈔等買賣生意爲主的。

[illegible]的錢莊參加貿易場之正式會員者。而一九四八年香港的銀號數目最大，共有三百四十多家。金融市場有一種虛假的、同時又是暫時的繁榮；隨着東南亞各埠購買力日弱，官價黃金的外逃，和化光的資本外逃；又隨着轉運作用的消失，本港百業不景氣日見嚴重，金銀業的生意，便一天不如一天了。

在一年淡似一年的金銀買賣中，金融商品的買賣對象，也越來越狹，近幾年來，只有買賣黃金、美元、美匯等幾項生意可做。而且自從美國禁運後，本港對美元區的貿易減少了，外匯限制亦加強了。因此，不但美匯的來源和美元的需求量大爲減少了，美匯的交易，亦每遇困難，所以美匯的買賣是極少的。以黃金市場來說，一九五一年到一九五二年平均轉運的黃金不到一百萬盎斯，比極盛時減少了四分之三強。到了今年，又更差一步了，辦金進口的金商的利潤平均賺不到三厘錢，因爲出口金商更加困難，而且失手的機會也多了。

據估計：在一九五二年內，結束的以及改組的銀號和錢莊，有二十多家。今年以來，[illegible]也有幾家停了業，至於收縮業務的，爲數更不易統計的了。

「對開信用證」何所指？

——此次放寬日貨轉口所引起的問題

暾伯

本港從二十日起准許日本貨物（包括棉織品）經港自由轉銷到各非英鎊區國家，而這類貨品可根據對開信用證辦法由港府發給外匯。[illegible]

景德鎮職工製瓷金水彩色成功

[illegible]

蘇聯蔬菜工廠

在蘇聯列寧格勒附近，有一個蔬菜工廠，這個工廠，一年四季都出產大量的蔬菜。

這個蔬菜工廠是由許多溫室組成的，共佔地兩公頃。溫室的設備很齊全。在冬天，天氣很冷的時候，溫室就開動暖氣管，使室內溫度和春天一樣，並且可以隨意調節。如果需要雨，就可以像天空下雨一樣，把水噴射在植物上。如果需要太陽光，溫室就排出一排燈光照射。[illegible]

這個蔬菜工廠每天都用卡車把大量的蔬菜運到城市去。現在，這個工廠的面積正在擴大，今年要再擴大五十公頃的果園和溫室。

交通指南

九龍羅湖線客車

九龍開	到羅湖
上午 7時39分	上午 8時40分
8時32分	9時35分
10時	11時 2分
中午11時20分	中午12時21分
下午12時18分	下午 1時19分
2時11分	3時12分
4時12分	5時16分
5時 5分	6時 7分
6時 4分	7時 5分
8時 8分	9時10分

羅湖開	到九龍
上午 6時58分	上午 7時57分
7時48分	8時48分
8時16分	9時14分
10時 7分	11時 8分
11時57分	中午12時59分
下午 1時58分	下午 2時52分
2時30分（快車）	3時15分
3時27分	4時29分
4時 8分	5時22分
5時57分	6時45分
7時50分	8時15分

註：每星期一、四上海廣州對開

滬粵通車

上海 直快 10	站名	廣州 直快 9
11.47	上海	18.2
8.07 / 7.49	杭州	22.02 / 17
41 / 8.25	金華	2.22 / 33
29 / 16.27	鷹潭	18.38 / .40
35 / 9.18	株州	20.32 / 48
21 / 6.01	衡陽	23.37 / 5.
18 / 22.02	韶關	8.01 / 20
16.30	廣州	3.49

粵漢線

武昌 普客 232	武昌 普客 286	武昌 普快 62	站名	廣州 普快 61	[illegible] 普客 235	衡陽 普客 231
6.49	17.82	10.4	武昌	18.15	21.5	9.05
57 / 0.46	27 / 11.15	39 / 5.27	岳陽	23.16 / 26	3.54 / 4.0	15.05 / 16
38 / 20.24	13 / 7.00	45 / 1.31	長沙	2.50 / 3.04	8.21 / 33	19.21 / 33
47 / 18.37	2 / 5.12	16 / 0.04	株州	4.17 / 30	10.08 / 19	21.12 / 26
15.15	52 / 1.87	21.16 / 20.5	衡陽	7.19 / 39	13.3 / 50	1.04
		39 / 17.28	郴縣	10.58 / 11.08		
		53 / 12.37	韶關	15.50 / 16.08		
		7.00	廣州	21.58		

廣深線

普客 238	站名	普客 237
18・42	廣州	8・30
53 / 16・43	石龍	10・20 / 30
48 / 15・44	樟木頭	11・24 / 28
14・30	深圳	12・40

港澳線輪船

船名	往澳時間	返港時間	碼頭	電話
利航	每日上午十時	每日凌晨二時	大業	20545
大來	每日下午三時	每日凌晨三時	德記	26719
德星	每日午夜十二時	每日下午三時	大業	20545

德星週六港開晚七時半週日澳開下午五時
利航週六港開下午二時半

今日入口船隻

船名	西名	開來埠名	日期	公司
岳州	Yochow	神戶	27日	太古
盛京	Shengking	基隆	27日	太古
威娜	Veutura	美國岷誠	27日	美邦
神通川丸	Jintsugawa Maru	日本	27日	東方
國際	Kuo Chi	高雄	27日	華商
芝萬宜	Tjiwangi	印尼星洲	27日	渣華
新安	Sunon	西貢	27日	和發成
士打順達	Straat Seonda	神戶	27日	渣華
日產丸	Nissan Maru	日本	27日	太平

入口船期預告

船名	西名	開來埠名	日期	公司
安利	Anne Reed	曼谷	28日	振盛行
海后	Hoi Houw	曼谷	28日	捷航
印度怡美利	Rebeverett	星洲	28日	福來
蘇州	Soochow	星洲	28日	太古
格蘭總統	Pres. Grant	美國日本	28日	總統
飛剪	Flying Clipper	美國岷誠	28日	和捷順
海明	Hai Meng	高雄	28日	多利
東后	Eastern Queen	日本基隆	29日	渣甸
奉天	Fengtien	曼谷	29日	太古

今日出口船隻

船名	西名	開往埠名	日期	公司
勿地打馬士基	Mathilde Maersk	岷城印尼	27日	捷成
永生	Wing Sang	基隆	27日	渣甸
富寧	Funing	日本	27日	太古
民興	Elsbeth	海防	27日	順昌
傑佛遜總統	Pres. Jefferson	日本美國	27日	總統
正偉健	Edendale	汕頭	27日	捷順

出口船期預告

船名	西名	開往埠名	日期	公司
忌連加爾	Glengyle	日本	28日	渣甸
神通川丸	Jintsugawa Maru	星洲庇能	28日	東方
德生	Tak Sang	星洲吉大港	28日	渣甸
威娜	Veutura	日本美國	28日	美邦
新和丸	Shinwa Maru	星洲庇能加爾各答	28日	振華
印度怡美利	Rebeverett	橫濱	28日	福來
飛剪	Flying Clipper	日本美國	28日	和捷記
德和	The Hu	釜山	29日	德記

體育

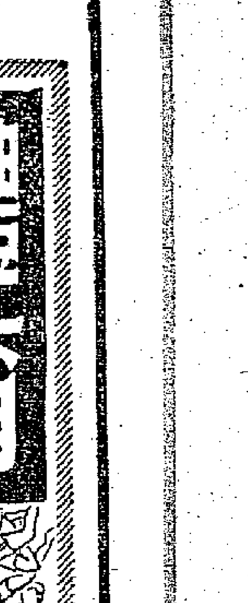

印尼隊再贏一仗 二比三港選受挫
主隊所失三球兩隻要負責任

【本報訊】印尼足球隊繼前日以四比一勝港聯後，昨天在愉園又打了一場勝仗，以三對二的比數擊敗香港選手隊；上半場的結果是二比一，印尼隊佔先。

昨天的比賽打八十分鐘，比前天的比賽減少了十分鐘。這是港方接納了客隊的要求而改變的。在原定的賽程中，星期三對華聯之戰，是印尼在港最後一戰，如果華聯不能「緊守最後防線」，印尼隊便將全勝而去了。

昨天印尼隊的演出，遠不如前一戰的精采。前鋒去掉一個渣潑，補上西愛謝，短傳推進，不夠對港聯一戰時熟練。港選隊昨天打得也不見出色，只是球員的戰意比較港聯的濃厚，盡了他們首拼，纔算沒有多輸。

港選所失三球，有兩隻是吳祺祥及鮑景賢要負責任的。第一球，拉孟搶過吳祺祥，吳認定拉孟是犯手球，不去追搶，讓他「單刀」建功。第二球是上半場完場前兩分鐘，拉孟射門，球勢緩慢，鮑景賢却撲了空。

總觀客隊演出，整隊的表現都很好，中鋒拉孟能射門，善走位，獲得一致好評。門將溫達雲身手不凡，搶救險球，很見功夫，也是值得稱譽的。

比賽開始，港選手發動攻勢，印尼隊被困達十五分鐘之久。五分鐘時，張賞士得球遞傳，麥基哥頂前，區志賢闖入射門，超脚快，球勢勁，溫達雲拍成角球。接着，港選在對方門前卅碼處獲得罰球，張賞士開得很好，麥基哥衝前急頂，又被溫達雲推出界外。十分鐘，侯澄滔傳中，羅國泰低射，球入溫達雲手中。十五分鐘，區志賢挑前，麥基哥側脚掃前一綫，將球掃入網角，溫達雲搶救不及，港選先勝一球。

此後，港選還是緊握攻勢，拖到二十一分鐘，拉孟得球湧進，吳祺祥攔截不來，還誤會了拉孟犯手球，不去追搶，讓拉孟「單刀」直進，複扳成一比一和局。廿二分鐘，侯澄滔切入底線傳中，羅國泰在門前咫尺間失足。廿五分鐘，戴山龍遠射，球勢頗勁，鮑景賢眼快，將球托出界外。卅二分鐘，侯澄滔吊門，區志賢、麥基哥急衝，溫達雲跑快一步，搶救出險。卅八分鐘，印尼隊急攻，拉孟把球撥來莽去，吳祺祥放空了這員射手，讓他從容起脚，球勢緩慢，但鮑景賢撲了個空，二比一。上半場完，港選手隊先負。

下半場再戰，印尼隊改變前鋒線，拉孟改充右內鋒，戴山龍領軍，西愛謝任左內鋒。接戰後，港選仍能保持攻勢，李光榮、羅國泰先後追門失機。八分鐘過去，印尼隊反攻，蘇基諾得球傳向中路，戴山龍鑿門抽射，鮑景賢手快，接個正着。十分鐘，拉孟在右斜角處急射，球勢甚勁，但也敵不得鮑景賢的最後防線。十三分鐘，拉孟吊門，鮑景賢拍出不遠，西愛謝將球發向空門，但用力太大，高飛出界。十五分鐘，印尼隊的後衛用手推李光榮，判罰十二碼球，劉儀射入，打成二比二和局。二十分鐘，侯澄滔傳中，區志賢迎頂，溫達雲輕輕將球接牢。廿五分鐘，拉孟從邊線將球吊向門前，印尼隊西愛謝順勢將球打進空門，印尼隊再以三比二超前。卅五分鐘，港選猛烈反攻，侯澄滔入客隊腹地，溫達雲撲地救，球彈出不遠，區志賢看準來勢，滿振將球打進空門，却中柱彈出。此球不進，注定了港選手吃敗仗了。

開賽時，兩陣如下：

印尼隊
溫達雲
盧芝彙　軍路典
沙達通　薛嘉　馬薛地
蘇基諾　戴山龍　拉孟　西愛謝　許孫源

港選隊
鮑景賢
劉儀　陳家壽
屋士　吳祺祥　張賞士
侯澄滔　羅國泰　區志賢　麥基哥　李光榮

印尼第三戰 門票今預售

【本港訊】大公社消息：港足球總會昨決定預售廿九日（星期三）在香港會球場舉行的印尼對華聯一場足球賽的入場票，觀衆如要購買，可在今日下午四時到跑馬地香港會酒巴預購，票價分三元半與六元兩種。

今日足球比賽 港聯戰南朝鮮

【本報訊】今日下午六時，愉園球場有一場足球比賽舉行，由港聯出戰南朝鮮隊。南朝鮮隊最近在新加坡比賽，屢次受挫，實力平平。港聯隊陣容雖欠完整，但如能發力作戰，仍有打垮南朝鮮隊可能。錄兩隊陣容如下：

港聯隊
鍾士鑫
梁定榮　山杜士
球納高　謝錦洪　陳鑑洪
金祿生　何祥友　張金海　司徒文　朱榮華
（副選）衛佛儉、周杰、殷尼路、麥照、帕利拉。

南朝鮮
朴大鑑
洪鍾泳　朴奎祿
朱榮光　閔丙大　李錡柱
朴日甲　鄭南湜　崔貞波　崔榮根　金東根
（副選）金聖元、朴在昇、林成裕、金榮一、鄭李湜、李祥詰、姜貞浩、沈宗燮、都平秀、禹相權。

今晚編排秩序 炳棠乒乓決賽

【本報訊】炳棠盃男女混合團體乒乓球賽，由開始比賽到現在，初賽已近尾聲，各組決賽隊計有衛超、南華南、東實紅、廣粵、美珍、中健等六隊。這六隊原是各組的種子隊，實為雄厚，均能分別在各組中以長勝的威力而取得決賽權。議會定今晚七時半在西區會所召集上述各隊代表抽籤編排決賽秩序。

乙組籃球聯賽 黑貓今戰鐵茅
另場中藍與青藍對抗

【本報訊】中青籃球場今天下午五時半起有兩場乙組籃球聯賽舉行：首場中藍與青藍；末場黑貓對鐵茅。中藍與青藍一戰，雙方實力，相差不遠，兩隊鬚頭，將有劇爭。黑貓與鐵茅之戰，黑貓的曾賢生、馬輝與利子良等前曾在加冕在甲組隊中出現，技術不錯，而且氣充力足。鐵茅也是該組中的勁旅，但比較起來，仍是黑貓取勝較有把握。各隊球員名單：

（中藍）黃大衛、蔡志諾、胡兆生、余錫光、梅國禮、陳達光、劉俊勇、黃達成、關濟成、鄭國強、何煒新。

（青藍）李炳煜、周樹榮、吳鏡光、李均民、區偉民、梁約瑟、王繼德、鄭琨、蔡承芳、鍾焜鏝、鄧鈺青。

（黑貓）周啓猷、利子良、曾賢生、陳桂波、張燊祥、陳璧球、凌森、吳乃文、馬鑑、馬子文。

（鐵茅）馮達策、陳振煥、黃玉池、譚新興、譚啟漢、劉家義、廣鴻雅、余日文、紀錦全、陳約修、梁松、柳鎮平。

校際乒乓賽 廿九日揭幕

【本報訊】第二屆校際乒乓球淘汰賽，本屆參加學校共廿五個單位，廿九日下午六時在

日本拳擊隊 將在港表演

【本報訊】日本西洋拳擊隊遠征印度、緬甸兩地過港，中青會擬邀該隊在港表演一場。

日本隊一行七人，由領隊乘飛機於昨晨八時抵港，寄寓於青年會。該隊六個隊員（另一個領隊）中，有五個是日本全國冠軍，其中一個叫石孔利人，曾出席世運會。該隊在印度比賽六場，在緬甸比賽兩場，均獲勝利。在港表演後，擬於廿九日離港。中青會現擬定由港聯隊與該隊對抗，現正向有關當局申請，如獲批准許，可能在廿八晚在該會健身室舉行。

日本隊今天將分別訪問東芬、香港、克強等健身學院。錄該隊名單如下：

領隊：小久保堪太郎；隊員：三宅吉男、石孔利人、堀弘幸、大貫敏郎、出原萬三、鈴木洋一。

四野運動大會 在穗揭幕盛況
二十四日開始一連舉行三天

【本報廣州二十五日專訊】中國人民解放軍中南軍區第四野戰軍第二屆體育運動大會，田徑、籃球、器械操運動會，二十四日下午在廣州市越秀山人民體育場隆重開幕。

壯麗的越秀山人民體育場佈置得煥然一新，百餘面彩旗隨風招展，主席台正中掛着「八一」軍徽和毛主席、朱總司令的巨幅畫像。主席台上和兩旁觀衆席上掛滿金色的標語：「發展體育運動，增強人民體質，保衛祖國」、「鍛鍊身體，保衛祖國」、「鍛鍊自己成為鋼鐵的體質，保衛我們最可愛的祖國」等。中南軍區第四野戰軍政治部主任梁必業、邱會作副主任及各部首長，均親自出席大會開幕典禮。

出席大會開幕典禮的還有廣東省文教廳秦元邦副廳長，廣東省、廣州市各機關代表，以及中南軍區、第四野戰軍駐廣州市各部代表等五千餘人。

下午二時正，中南軍區、第四野戰軍政治部文化部王燕士副部長宣佈大會開幕，在人民解放軍進行曲樂聲中，中南軍區、第四野戰軍的六百多名健壯的運動員舉行了雄壯的入場式。隊伍以第二高級步兵學校的代表隊為前導，跟着前進的是各野戰軍、各特種兵部隊、各省軍區的代表隊。運動員穿着各種顏色的運動衣，踏着矯健的步伐前進，壯大的行列經過主席台，接受首長的檢閱。檢閱畢，軍樂隊高奏國歌，大會舉行了升旗儀式，鮮豔美麗的國旗徐徐上升，在高空中飄揚。

接着中南軍區、第四野戰軍政治委員譚政在雷動中講話。講話完畢，各種比賽開始。第一天舉行了男、女子器械操全能項目中的徒手體操決賽；男子舉重甲級決賽；男女子鐵餅預決賽；女子三級跳遠預決賽；男子百一十高欄預決賽；男女子百公尺預賽；男女子一千五百公尺決賽和男女子四百公尺預賽等多項。大會一連三天進行比賽。

昨日港選隊在愉園迎戰印尼足球隊，圖為印尼隊中鋒拉孟射入第二球時的情形。此球去勢雖緩而角度很妙，使港選隊守門鮑景賢撲救不及。（本報攝）

校際網球賽 拔萃勝保羅

【本報訊】全港學生校際網球聯賽，昨天揭幕賽共有三場，比賽結果：皇仁勝香港華仁三比一；聖約瑟勝九龍華仁三比〇；拔萃勝保羅三比一。

以拔萃對聖保羅一場為較精采。單打馬健廷與凌宏翔相遇，兩者都得過全港學生公開賽的單打冠軍，爭持頗烈。畢竟馬的發門力強，以六比二勇挫凌宏翔。雙打凌宏碩、吳祖堯組（拔萃）對招顯宇、陳尚忠組（保羅），各佔一盤平手。到決賽盤，凌、吳組終以合作較熟，先以六比一得勝。另單打阮文蜜和凌宏耀，先後以六比一、六比〇勝了隨蔚寧。結果，聖保羅以一比三失敗。

錦標賽皇仁書院揭幕；首週秩序已經抽籤編定。今後複賽與決賽亦已由賽會決定在五月十四、十五、十八、十九日舉行。十九日是最後的一日決賽，到時一並舉行頒獎。首週比賽一共十二場如下：育才下午對萊頓、九龍華仁對佐治五校、英華對聖士提反、保羅對菁華、新法對皇仁、華南對金文泰、鋭文對拔萃、油蔴地對嶺英、聖約瑟對初級工業、香港華仁對慈幼、保羅下午對南華、聖類斯對新尼詩小學；英皇首週輪空。

學界足球賽 昨三場戰果

【本報訊】香港學界聯會主辦的學界足球淘汰賽，昨日上午十時有三場在跑馬地球場舉行。結果：乙組香港華仁勝英華二比一；甲組英皇與聖士提反二比二和局（另定時間再決勝負）；皇仁以六比二淘汰喇沙。

英皇對聖士提反一場，爭奪頗為緊張。英皇前鋒各員缺乏臨門一脚，往往在門前錯過機會；上半場負兩球。到下半場，乘着聖士提反後勁不繼，不斷進攻，但仍因射門乏術，猶告失機。直至完場前一分鐘，才扳成和局。另外皇仁對喇沙一仗，實力懸殊，上半場皇仁先勝二比一；下半場喇沙意圖平反敗局，傾師進攻，遇着皇仁前鋒的回助守，快速推進，後衛無法受得不償失，破綻百出，結果以二比六受挫。

南華戰港聯
今晚排球表演賽 七時在青支球場舉行
排聯今討論征日問題

【本報訊】排球聯會今晚六時在青支會圖書室召開執委會議，將由「籌備征日小組」報告籌備派隊征日的經過和進行討論，並定期召開會員大會。征日排球隊已定於廿九日啟行，日前已選出正選劉華明、江國鋼、南、江強、翁培佐、徐樹芝、余訊、林潤明、梅持銳、梁勃泉、伍光傑、李瑛舜、林鑑池、黃錫彥、鄭文、及梁錫康、黃永棟等十八人。另聽說，在消防局服務的江國鋼、梅華貴兩人因請假問題，恐怕不能隨隊同行。

排聯並定今晚七時在青支球場舉行一場表演賽，由聯賽冠軍南華隊對港聯隊。兩隊球員名單如下：

南華隊
伍光傑
江國鋼　梅華貴
江強　林潤明　林鑑池

港聯隊
余訊　南梅持銳　鄭文
陳虎　鍾華超　梁子成
劉翠明　黃英傑　鄭錫康
陳樹芝　翁培佐　黃耀華
伍淡湛　阮景聰
黃永棟　陳景春　黃錫彥
譚瑞堅　李民　李瓊舜
梁勃泉　李邦　陳約鳥

簡訊

▲香港小型球聯會明晚六時在大成酒家召開會員大會，推選下屆職員；同時召集子組小球賽代表抽籤編排賽程。

▲澳門同新小足球隊前日訪港，首對西英隊，以一比二敗於陶淑；昨日與工商署作賽，又以一比三見負；同新今日上午九時，對復興；下午四時，對樂健隊；下午六時，對肉行隊，均在陶淑球場舉行。

昨日愉園香港、印尼足球表演賽，港選手隊李光榮吊門，麥基哥擬用頭攻，被印尼隊守門溫達雲跳出將球搶去時的情形。（本報攝）

賽昭君傳
怒蒼著　仕逵圖

九四　寡守卅年難爲慈母　恨叢數語氣煞英雄

點人懷寶偏招禍，忍是奸官慣謀財；此恨不消何必反？此時不反負良機。

「兒呀！你由後門走吧，奧州王太爺要見，那就糟了。」樊母這樣說，一面硬拉起樊學明。

樊學明道：「娘，你怕什麼呢？王太爺對我也不壞，那年我中了秀才，他還親自到我們祠堂裏吃酒的。沒來由怕他陷害我嗎？」

樊母說道：「你還不知道的事情多着哩，我一向忍住不敢讓你知道，只望你一路高中考個翰林回來，那時我才告訴你出氣，沒想到你這樣沒出色，只中個秀才便拋下了前程，我也沒話好說，王太爺又迫着頭，一見你中了秀才，便來巴結，連你都說他是好人了，我想，不宜結，不提也罷。可是，這回你要是給他碰見，他未必不快心得意。他什麼壞事做不出來？」

樊學明忙問究竟是什麼事。樊母醒了一聲鼻子道：「他不殺你爸爸，你爸爸是給他氣死的。」她說出一段舊怨：原來樊家祖代傳下有一幅古畫，是五代關仝山水，宋徽宗題字，傳到樊學明父親手上已經三代，樊學明父親愛得像生命一般。那年恰是乾隆皇六十歲萬壽，各地方官搜尋珍寶去獻給他的兒子做昇官發財的敲門磚，王太爺打聽得樊家有這麼一件希世之寶，便要買去，樊父當然不肯賣，王太爺却弄了一件案，把樊父關到官裏，然後示意樊家的人，將古畫納賄，才將人放回。樊父得回自由，失了古畫，一氣便病，只十多天便去世。樊學明是遺腹子，樊母辛苦守孤，三十年了，可是這一口冤氣却是一直不會出得。齊林比樊學明年輕，當然也不曉得姑母守寡是有這段怨苦的，這時聽了，不覺怔了半晌，問道：「你為什麼不早說？姑丈也未免太示弱，為甚不向府裏反告他一狀？」樊母歎道：「那有這等容易事，他們官官相衛，我們小百姓那裏告得倒他，我只想明兒能中翰林，親近皇帝，才可以當面向皇帝告他，現在是什麼也完了。」

樊學明咬牙沉思，心裏燃起一股憤火，猛然站起來說道：「我必要替爸爸出這口氣，媽早告訴我，也不用等到今日。表弟，你得當我！」正是：不知假龍如何洩，恨方休。欲知後事如何，請看下回分曉。

孽緣
向光

老胡和小方在聊天，他們從搓麻將、跳舞談到喝酒，喝酒扯到文學，又一扯扯到中外古今的作家，他們談的是女作家。

「女作家，我所認爲姬絲最好了。」我側耳傾聽，他們說。

「我最歡喜李清照的詞。」小方說。

「李清照怎及得姬絲。」說這話的是老胡。

「姬絲的『薔薇』描寫細膩，情節動人，叫誰讀了也讀好。」

這樣的，小方說一句，老胡又還敬一句，他們兩個竟認真地爭論起來。

「你……你們不要……要笑死我……」我捧着刺痛的肚皮，强忍着笑插嘴說。

「老向，你說那個好！」小方希望我投他一票以擊敗對方。

「算了吧，李清照是宋朝的女才人，姬絲是我認識的朋友；她倆相距數百年，怎能相提並論。」我有意給他們解圍。

「你說那個好呀！」他們竟認真地爭論起來。

「在文學上說，李清照是有她的地位的；姬絲就無足稱道了。」我說着，老胡就是點頭，其實老胡懂得的並不比小方多。

「我死也說她的『蘇絲』有文學價值。」爲了面子，小方死硬地說。

「老向會寫小說，你不要驚硬了！」老胡不留餘地的說。

「老向學人寫小說，全是缺德的東西，我才看不慣。」小方對我開火了。

「別的女作家我不敢說，姬絲我熟得很；我以爲她的舞術和交際手腕，才是看家本領。老實說，我從來不覺得她是個作家。」我想小方更多的話，這使小方只好不再強辯，只好說：「我們之間也佈了一層不愉快的氣氛。」

「今晚去跳舞？」我希望轉變這不歡的場面。

「好呀！你找姬絲一同去好嗎？」小方的興趣仍是在姬絲身上恢復過來。

「只要你請客，易得很。」我一口答應了，「不過你以什麼身份見她？」

「跟者好嗎？」小方說。

「不，太普通了。」我說。

「那末，你的朋友……」

「沒用的，我的朋友都是窮小子。」

小說天地

「就說我是經理好了，他的私草存摺全在我手裏。」

「要是將來出了亂子！」我沈吟的說。

「怕什麼，我不是你。」小方的膽子眞不小。說到女人通權李派的老胡也興致勃勃，要我立即搖電話。

「是的，我們公司的方經理，對你敬佩得很……沒關係的，準八時來……」我裝沒說完，在旁聽着的小方和老胡簡直樂得抓耳搔腮。

「她是怎樣的一個女人？」老胡說。

「你猜猜看。」我說。

「三十歲以上的風流寡婦……」老胡閉起眼睛說。

「胡說，她的作品也沒看過，你怎好瞎猜。」小方戳斷老胡的話，「我猜她的年齡不到廿六歲，是個嬌媚而溫婉的小姐；世故甚深，男女間的生活經驗豐富，並且她應該是有着『珍妮裝』美的女人……」

「錯了，她是個四十過外的婦人了，保證你見了失望。」我打趣的說。

「不信，不信。」小方肯定地說。

七時半，我們已坐在大酒店。小方穿起「飲衫」，特地找根雪茄含在嘴角作經理狀，直盯着進門的每個女人。沒多久，我站起身來笑迎着姬絲。

「這是女作家姬絲小姐。」我把她讓到座前，「這是方經理，胡先生。」

小方推滿一面笑容，擄出所有讚頌女人的話來說：「敬佩，敬佩！」姬絲今晚的裝扮，還那富有魅力的變態，時作神秘的笑靨，便把小方瘋魔了。以姬絲的作品爲題，小方如數家珍的盡量吹捧，倒把我和老胡冷落一旁，直到跳舞會散，我們玩到深夜，由小方掏出一疊厚厚的鈔票結賬，用借來的自備車送了姬絲回家。

這天以後，我們不再聽到小方提起姬絲的事，只要有電話來，我得問明對方找那個……

是小方請假後的第三天。

「小方的近況你們知道嗎？」黃經理一面嘆氣，語帶冷酸，我們感到不平常的事發生了。

「我們當時少注意他的。」老胡推得一乾二淨。

「什麼事？」我說。

「他帶走了一萬多元的公款。」經理的話像一個焦雷，我們目瞪結舌，好久不會作聲。

「事情鬧大，我一報案，他得坐牢，以後用不着再找生活。」黃經理稍爲緩和地說：「念他是我的世交任兒，誰知道他跟在那兒的，你們叫他回來，錢想法賠還……」

「是的，他過去工作人品均好，大概是一時糊塗罷了吧！」我臨時給小方編一個故事。

在小方的抽屜中，我們發現他做了出版家。那裏有一張血球墊錄證書，一張注射聲形西林五百C.C.的醫生紙；三部單行本，除了「變絲」是再版外，「自投羅網」和「罪與罰」的出版者都是他。

奶火
子翬

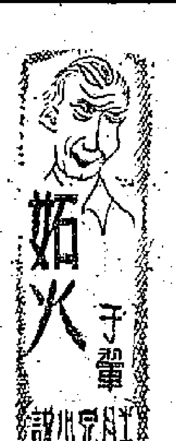

五、溪邊

「父親的心情也是痛苦的。他擺脫不了這塊菜地，是向劉家租貫來的，同劉家的關係斷不了。這位劉家少爺脾氣也古怪，家裏好好的洋房不住，却喜歡一個人孤孤單單的在山谷野林中，彷彿滿腹心思的埋着頭亂走；還要在這不毛的山下，租下一間石屋住下來。他說是養病，可是除了臉色略泛青白之外，又一點沒有病容。他說是神經衰弱，旁人看他，却是半個瘋子。

「劉家少爺就是在蝴蝶谷那道溪流旁邊認識青青的。那天，青青和小棒在山中摘菜，他們家裏雖有菜園，青青却喜歡野菜的鮮嫩。兩個人摘着摘着，就坐在一塊石頭上，伸着赤腳在溪裏洗腳。小棒蹲在另一塊石頭上，一大把一大把的把溪水潑到青青的身上，青青也把水潑到小棒的頭上，兩個人嬉戲着，溪谷喧騰起一片年輕人的高朗笑聲，洋溢着青春的生趣。

「這時，劉家少爺由溪旁走過，神情恍惚的像沉溺在夢中一樣，慢慢走着，突然被這笑聲驚醒，停了下來，又望着青青，好像看見了什麼似的，定睛看着他們兩人。望着小棒紫銅色的健壯的臂膀，又望望青青洋溢着紅的面龐。他由驚訝到羨慕，感到對年輕人的歡欣，高興地走到他們身旁，很客氣地說：

「『你們這些青菜賣的不？』

「聽了這話，青青天真地大笑起來，笑得像一朵在春風中搖曳的花枝，嬌嬈地，小棒也跟着笑起來，笑這個人不認識蕨子。劉家少爺也跟他們笑，雖然有點莫名其妙，可是，他們那純真爛漫的姿態，却感到親切愉快，他不禁笑着說：

「『賣給我，我喜歡青菜的。』

「青青聽了，笑得更厲害，像搖起一串銀鈴，『這是蕨子呀！』小棒探起手中的蕨子給他看，接着又搖一搖頭，『不賣的。』

「小棒走到青青身邊，貼在她耳朵邊講了幾句話，意思是告訴她，這個人神經神經的，以前時常看見他在這山谷中走，只是她對於小棒的話有點懷疑，他這一身漂亮的服飾，安詳的神態，怎麼會是神經病呢？她一對眼睛瞟瞟地望着他。這時，劉家少爺也正睜睜地望着她，四隻眼光對碰了一下，她感到腼腆，不禁低下頭。

「小棒却不高興起來，用手肘撞了青青一下，說道：『走，還看什麼？』

「青青却對劉家少爺說：『你要買青菜，到我們家來。我們菜園裏有的。』」

天堂遊記
日行

八記　一朝發達

且行問曰：「大波兄，汝謂秦小姐除宣傳外，尚有何作用？」趙大波曰：「汝昨夕不聞楊秘書言乎？彼與一個老而未死之有錢佬商訂買畫，以二萬金買一幅畫，後來則退縮不前，因此秦小姐乃恨甚，有見其人，但此一伯父甚爲狡黠，一於借了塊耳聾耳，因此之故，秦小姐就有此舉矣。」且行曰：「此即俗語所謂，死界你睇耶？」大波笑曰：「然矣，但眞係死界你睇，等你個伯父爲之大急。」且行曰：「但何必急？反正佢好，秦小姐服毒，但又何必理也？」趙大波笑曰：「秦小姐又有辦法者，因爲找佢不到，少理秦小姐，秦小姐服毒，但佢知道那個伯父有心救佢者矣，爲之奈何？但佢一經服毒，那個伯父就冇辦法不心急。」且行曰：「我不明白。」

何小姐此時忍不住笑曰：「所以我話你天眞，你睇過報紙未？」且行曰：「報紙上有何話說？」何小姐曰：「報上有記者訪問秦小姐，據秦小姐自述，話係因爲不遂而飲酒，飲錯拔蘭地，但何以要飲酒？則因爲心境不好，受了刺激。何以受了刺激？則因爲有一個朋友借了她二萬元，答應在日內畀佢，到時不還償，因此心煩意亂。一個欠佢二萬銀，但冇指出來，但係那一個伯父，自然心中有事明白者也。你話怕不怕？」

且行曰：「何以怕？怕佢什麼？」何小姐曰：「怕佢唱出來，話某人欠佢二萬銀，還一來，那一個伯父就死人矣。伯父者，有地位名譽之人也，點可以借一個女人二萬銀，即使有人信，亦心知必有內幕，你知道此之故，伯父就唔了面青矣。」

趙大波曰：「有錢佬玩女人，最怕人知，如此一來，同佢宣傳開去，點有面子？因此之故，伯父就唔了面青矣。」且行大笑，曰：「然則伯父又點辦？」趙大波笑曰：「有乜辦法？送上二萬元可也。」且行曰：「似此豈非等同勒索乎？」何小姐曰：「不可如此話人，人地玩女人，不負責，又不肯使錢，抵佢死。」趙大波笑曰：「買畫？我睇佢這一次連收畫都有得收不時已，我怕二萬銀都未收得斜也。」且行又不明白。何小姐曰：「當然喇！我都不肯收也，一係不向佢威脅，否則就要據多取一些矣。二萬亦係買佢絕交，三萬亦係絕交。」且行聞語，亦爲之大笑。趙大波笑曰：「把戲人人會變，手法各有不同，秦小姐單係買畫，就有辦法。」且行想起自己亦被佢作左五千銀，連福電點綠都未見過，實在寃枉之至。如此說來，秦小姐眞亦可算可怕人物。

飲茶已畢，趙大波拉且行去找秦小姐，且行不想見此可怕人物，曰：「我怕去醫院！」趙大波曰：「不在醫院，乃係在家中也。」且行曰：「何以在家中？已經返去耶？」何小姐笑曰：「當然返去家中也。」且行曰：「如此快就好番了？」趙大波笑曰：「有乜事？不過飲酒醉耳。」且行曰：「其實有幾個人相信？」趙大波笑曰：「有人相信，有乜所謂，大家心照便是。」且行無法，只有跟佢同行，且行以爲到時秦小姐一定臥在床中，滿面病容，等人來問病，作出孱弱不堪之狀。殊知大謬不然，且行爲之大奇。（五八四）

天堂百相
肯島作圖　刀弓作詞

草裙舞（調寄浣溪紗）

曾見埋班跳草裙，一變玉腿夠銷魂。年年豬是韓鳳鹽。
聞道南洋金易搵，誰知騙術竟翻新。機場到處杳無人。

妙人列傳
筆五

活殭屍

在殯儀館裏放着一張床，床上躺着一個人，蓋着一塊新白洋布，洋布上放着一條紅布，面部蓋着一個元寶紙。章行不知如何，他兩條眼睛都瞪起來，不敢走近。佐治張推着他走上前，姑媽揭開那元寶紙，姑媽眞也許嚴假情眞吧，姑媽是知道這個死是生活的，方才正抽完五錢鴉片，但她想道：「這殼光景，總會有一天出現。」不由鼻一哼，哇一聲哭起來，眼淚鼻涕忍不住齊下。急忙掀起衫袖掩着面痛哭。

「爸爸呀！爸爸呀！」章行回復了他的天性——據說這是天性，一雙腳在地亂頓，像一個小孩子。經紀陳由外邊進來，向佐治張低聲道：「小張，你把孝子扶到書房去，這裏風大，怕他傷心過度，或者暈倒。」佐治張唯唯連聲，扶着章行到書房去。現在，佐治張第一個任務是找着電話，通知他的爸爸張吃骨。好像在前方吉勝的指揮官，急忙忙將一個勝利消息報告給後方的統帥一樣。

經紀陳說：「爲了時辰關係，馬上要入殮。」佐治張正在書房裏和章行研究老太爺有沒有遺囑？遺囑現在誰人手上，在律師手裏嗎？遺囑內容怎樣？還是到了姑媽手上？老太爺會不會吩咐把全部遺產捐與慈善機關？不過假惺惺，那是一個萬利貸者，不過假慈善之名去作惡而已。但是全部財產是否都給兒子，還是只給一部？他的遺產有多少，眞有一百萬麼，抑或不只此數？

「世兄，老太爺現在入殮了，出來吧。」經紀陳手上拿着一幅麻布，章行趕在頭上，一口鑽清的棺材內，只是幾個人。張館前的，躺在棺材內，老太爺穿了長衫馬褂，很暗，但佐治張却瞥見他附那着一枝鼠州槍，放在屍體胸前。章行伸手在棺內拿起那鼠州槍，可是要搶也來不及，他決不能在棺材裏爬起來的。（十六）

福建工業有大發展 全省工人生活改善

省內已建有職工宿舍三千一百多間，醫療所和保健站五十四處，工人俱樂部二百六十一所，圖書館四百六十所，托兒所十八所。

【中國新聞社福州通訊】福建省工業生產三年來獲得了很大發展。一九五二年全省工業生產總值比一九四九年增加了百分之五十。在一九五二年中，僅該省各專區、市縣地方工業，就替國家增產和節約了二千二百七十五億元的財富，爲國家積累了建設資金。

這些成績的獲得，是與全省工人積極從事生產勞動分不開的。全省工人在三年中共提出了一萬三千多件合理化建議，改良和創造了許多生產工具，逐漸提高了工作效率。國營福建運輸公司福州修車廠工作組長張瑞珊創造了提高生產效率，領導全組工人科學的分工，提高工作效率近四倍。該廠工人約修復了國民黨反動派遺留下來的損壞嚴重的汽車十四輛。國營福建運輸公司工人試行根據蘇聯先進經驗製訂「三級保養、三級修理」的作業制度以來，技術標準不斷提高：車輛中修里程從解放初期的八千公里到一九五二年十月增加到兩萬五千公里。輪胎行駛里程也從六千公里增加到兩萬公里。該公司從南平到上饒和從福州到廈門的汽車運價比解放初期降低了百分之七十二到七十七，福州電力公司工人學習了蘇聯快速檢修法以後，在五天中完成了過去要四十多天才能完成的任務，替國家創造了七億三千多萬元的財富。

隨着生產的恢復和發展，全省工人的物質、文化生活也逐步得到了改善。全省共舉辦了二百九十三所以上的職工業餘文化學校和速成識字實驗班，有五萬五千多個職工參加了學習；有三萬八千多個工人組織了二千個以上的業餘劇團、歌詠隊、舞蹈和籃、排球隊等，成爲工人中開展大規模文藝體育活動的骨幹。在條件許可的工廠企業中，工資、工時都得到適當的調整，夠條件的工廠企業都已實行了勞動保險。各地工廠企業的安全設備和福利事業也有很大改善。全省共已建立了職工宿舍三千一百多間，醫療所和保健站五十四處，浴室八十七所，工人俱樂部二百六十一所，圖書館四百六十所，托兒所十八所。

廈門市歸僑聯誼會舉行會員代表會議

決定組織歸僑僑眷努力生產 協助歸國升學僑生解除困難

【中國新聞社廈門通訊】廈門市歸國華僑聯誼會在四月十八、十九兩日舉行第三屆會員代表會議。會議通過了關於會務工作和福利工作等總結報告，並選出了林朵之、黃亮、王忠詩、陳德潤等三十三人爲第三屆執行委員。

一年來，該會接受廈門人民政府的委託，舉辦了兩次冬令救濟，計發放人民幣四千一百廿四萬元，衣服、雜物四千零八件，先後幫助了二千三百卅九位貧苦歸僑和僑眷解決了暫時的生活困難。該會在今年三月間還創辦了「廈門僑聯工業社」吸收貧苦歸僑、僑眷參加生產工作。此外，該會還配合各種工作，在歸僑和僑眷中進行宣傳教育，進一步提高了歸僑和僑眷的思想認識，發揮了他們的工作和生產積極性。

這次會議在聽取和討論了廈門市人民政府副市長、廈門市華僑事務局黃縣評局長、該會王忠詩副主席和李天送主任秘書等的報告後，一致通過了今後該會的工作任務是：組織歸僑、僑眷積極勞動生產，做好「僑聯工業社」的工作，繼續舉辦救濟工作，協助處理歸國升學僑生的學習和生活問題，加強對歸僑、僑眷進行愛國主義教育。會議最後還通過了向毛主席、中國人民志願軍致敬電文和致海外僑胞書。

閩境捕獲大鯊魚

三條共重一萬一千斤

【中國新聞社廈門通訊】福建省沿海春季魚汛剛剛來到，長樂縣松下鄉從前下海的漁民，就獲得了豐收：十八隻漁船在十一天中捕到了黃魚和帶魚一萬三千多斤，如以一斤魚換一斤米計算，共計可換到大米一百三十多擔。

松下鄉共有一百多戶漁民。去年冬季以來，他們經過整頓互助組織，進一步組織起來後，生產積極性更加提高，紛紛訂出今年增產計劃，保證要改進技術，擴充設備，增加出海捕魚次數。在春汛剛到的時候，靠岩的內海海水還不夠暖和，各類魚類多潛藏在深海中，漁民們就比往年早二十多天出海捕魚，在深海中開闢一個新漁場。現在該鄉漁民又新添了五隻漁船，新製和修補了五付漁網，準備迎接春汛旺潮。

此外，福建沿海漁民今年春季捕捉鯊魚有了新的收穫。廈門港、惠安縣港乾鄉和莆田縣叁沙鎮等地漁民最近捉了三條大鯊魚，合計近一萬一千斤。當地國營水產公司都按市價予以收購，並發給獎品，以資鼓勵。

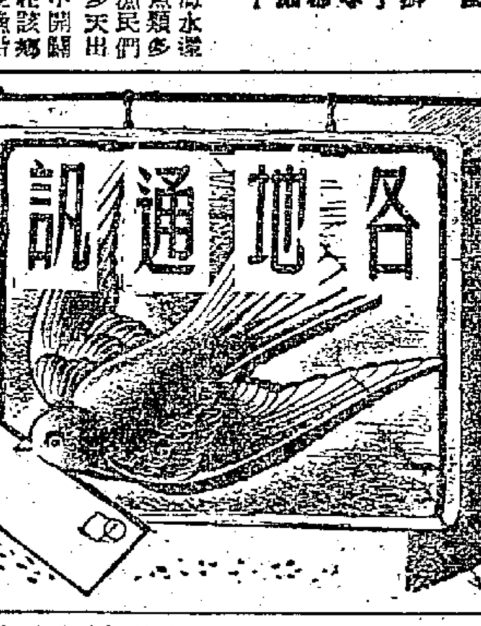

上海市設立兒童文化館

供九至十五歲兒童學習娛樂

【中國新聞社上海通訊】上海市成立第一所專供九歲到十五歲的少年兒童進行文化、體育和科學活動的兒童文化館，該館設在上海永嘉路文化廣場四號門內。館內的文娛室有球戲、各種棋類和供兒童組織各種講演、文娛晚會用的小型講台。展覽室可展覽照片、圖片，將來還可以展出兒童自己的作品。實驗室的美工組有工具材料，供給兒童繪畫、勞作之用，電工組備有很多礦石收音機，供參加習作的兒童實驗。室外有供兒童種植植物的種植場和給兒童進行室外活動的健康園。每天都有成千兒童前往進行各種活動。

本報澳洲航訊 演「白毛女」時的控訴

蔣幫駐澳洲美利濱的僞領事劉東維夫婦虐待女傭受控告 莫卷向澳洲華僑訴悲慘遭遇

梁夢

雪梨中澳友誼協會於四月四日耶穌復活節假僑青社禮堂放映「白毛女」，原定下午九時開始的，但八點時份，中西男女觀衆已滿座等候了。突然，雪梨華工聯合會秘書陳葉君偕同一位女工友登台，講述一件慘絕人間的僞領虐待女傭的事件經過，這位女工友給打得遍體鱗傷，身世可憐，當時熱淚俱下，雖已「復活」了，但留下了一些法律才可解決的問題，當場觀衆和工友，紛紛伸出正義的支援之手，將爲這件案件撐腰到底，打垮這蔣僑社會中的敗類。

這件轟動全澳的人間地獄事件是這樣的：女工莫卷，廿六歲，番禺人，於一九五一年八月間，在香港得友人介紹來澳洲美利濱，在僞領事劉東維公館當女傭，並立了合約每月薪金十五英元，三年爲期，來回船費及居留擔保手續由劉負責。莫卷到澳後，每天由晨六時做至深夜十一二時才得休息，灑花、刷地、洗衣、煮飯，無所不做，沒有星期和例假，做了三個月，才得第一次薪，得到澳幣十二鎊（約合港幣百五十元），這顯然與合約不符，在工資剝削上已夠殘酷了！至去年五月間，莫卷懷念在港有年老而無她供養的媽媽，乃向劉請求依約按月發薪，本爲天公地義的，不料因此招致了僱主的無理不滿，反迫使莫卷簽訂新約，要每月扣除三鎊，待滿三年後不犯「作事馬虎」、「浪費雜物」、「愁容苦臉」、「擅自離家」和「在家不准穿大衣」等事，才予發還。莫卷當然拒絕，慘痛的日子從此始。

領事太太在公開社交中是一表斯文，但在家裏對付同性女傭則如猿似虎，有時竟還「領事」都讓她三分。她把木棒、鐵條帶把、餐具和鞋尖，樣樣都可作臨時行兇武器，硬打莫卷。從此，三天一大打，兩日一小打，每次行刑前，「領事」夫婦及在大學唸書的公子都經動員，把住宅窗戶密封，以防鄰舍西人知道。莫卷被打得體無完膚，傷痕纍纍，感到生命前途印上一個陰影，實在抵當不起那長此下去的酷刑，因此起意，只有逃走。

劉公館遠離美利濱市區幾英里，四方全是西人鄰居。爲了根絕莫卷與外間接觸，書信和電話早已封鎖，每天還得搜查一次，獨一相識的姨母遠在雪梨，早前求過劉太太寫英文信封已給沒收了地址，和外面無法聯絡。在無法生存苦況下，她已經逃走過兩次了，一次走到西人工廠，把身體傷痕給西人工友看而求營救，但言語不通，西人不了解來歷，就通知「領事館」把她接回去。又一次，走到從前同船來澳的一位僑胞朋友示傷處求助，這位同胞因懾於「領事」的權勢，表示愛莫能助。後來，劉某亦知她所相識的僑胞只此一個，又用車囚回去。從此，莫卷在劉公館裏不像一個人了，劉太太每天的毆打，比前更厲害，要將她折磨至死；但莫卷正和「白毛女」劇中的喜兒一樣，她不想死，她要復仇！

在雪梨的姨母在十八個月前和她一晤之後，便未得過她的隻字。原來以前莫卷有信寄來雪梨康生商店轉交她姨母的，無奈給該商號的老板沒收了。三月間，適有海員工友梁君由雪梨開往美利濱，姨母便託他代訪莫卷。這位海員梁君到美之後，先發電話到劉公館找莫約晤，所幸天未絕人，那天巧逢劉夫婦外出，莫卷才有機會拿起電話，並商明日要梁君到劉公館見面。這樣，就爭取到時間寫求救信給姨母了。梁的到訪是第一個人給莫卷的生命露出一線曙光。她一時悲喜交集，在紙筆檢封的情況下（這是劉家向來預防週密的），就用廁紙鉛筆寫了封一字一淚的求救信給姨母。第二天，梁君依約來訪，相見無語，暗中把信交梁君。

姨母得信後，半信半疑，不知所措，乃持信到雪梨華僑工人聯合會求代設法營救。旋與該會鄭祕書趕程飛過美利濱，直到劉公館，姨甥相會，當堂淚如雨下。劉僞領即以請出大廳公開談話爲理由加以阻止，姨母向劉請求准莫出外一同散步，亦遭拒絕，說是公館天天都宴客，需要她。姨母既已親眼見到甥女被毒害的傷痕，確實有據，乃辭出。

翌晚，姨母和鄭君約定了當地醫生和律師，由友人駕車再到劉公館，姨母把甥女的被害傷痕給醫生當場檢驗，發回證件，才開始痛斥劉僞領事的可恥行爲。莫卷檢拾行李了，這個十多個月受酷刑的女子，仍在戰戰兢兢的叫姨母不可離開她，因爲她擔心着當晚如果走不成，必定性命難保到明天。那時，劉某發出了舊中國特有的「官威」，手拿電話表演說，用盡了甚麼移民例法，和種種恐嚇都無效用，因爲這裏並非台灣。劉太太，還保持着一種溫威特勢的惡婦，竟到鄰宅去叫「賊匪」，一個象了頭稿的年老西人來，見到披着傷痕和細軟，才明白到是甚麼一回事。經過這般緊張的唇舌爭論，最後，由律師依照當地法律說，女子到十八歲就有選擇職業的自由時，已夜深十一時半了，莫卷才得虎口餘生，和姨母回到雪梨。

莫卷在劉公館工作了十八個月，才得三十六鎊薪（約合港幣四百五十元），還有九十鎊欠薪，和僑民登記證件給劉某扣留。已交由律師通知他限期交出，劉某傷害人身也托律師向法庭起訴了，並將經過通知了移民局。目前澳洲正義人士、工團、宗教界、和華僑社會人士對這事件表示不平，他們將爲莫卷支持到底。（四月十二日）

萬人爭看梅蘭芳

梅蘭芳劇團最近在石家莊市演出，盛況空前，觀衆有遠從安陽、德州、太原等地趕到的人羣，也有石家莊市郊區和鄰近縣屬各個村莊的農民。

【石家莊通訊】在石家莊市，我看到著名京劇演員梅蘭芳先生演出的盛況；看到廣大人民對自己傳統藝術的無限熱愛。

這個京漢鐵路線上的中等城市在梅蘭芳演出的這些日子裏，顯得更加熱鬧了！人們像傳一個喜訊似的奔走相告：梅蘭芳到咱石家莊來演戲了！在人們的記憶中，以前梅蘭芳唱戲是不出北京城的。在石家莊市解放以來的四五年中，像李少春、吳素秋、尚小雲等這些名演員都曾來演出過，但人們卻沒有設想梅蘭芳也會來這小城市演出。人們看出了一個變化：就是藝術家們已開始把自己的藝術獻給廣大勞動人民，人們對這位傑出的藝術家的演出表現了多麼高的熱情！觀衆有遠從安陽、德州、太原等地來的人羣，也有石家莊市郊區和鄰近縣屬各個村莊的農民。買戲票的人羣每天擁塞着大街，買票的行列在人行道上繞了三、四個圈，其中有許多人是在頭一天的夜裏就帶着被子和皮大衣睡在戲院門口等着排隊，一直等到第二天中午的。任縣安莊村婦女淑淑和深澤縣一個七十多歲的楊老大爺，都是從一百多里外的農村趕來看梅蘭芳的演出。

「京劇雖曾流入過宮廷，但它的基礎仍然是民間的，而且始終保持了和人民的聯繫」。梅蘭芳先生這次在石家莊演的「斷橋」、「宇宙鋒」等戲，都是生動地反映了在封建制度下人民追求自由的意志和勇敢、勤勞、智慧、善良的性格。人們是多麼喜愛自己的傳統藝術啊！當他每次演完戲，總是被無數的勞動人民包圍起來。七十歲的老工人趙德山和另外三個六十多歲的老工人，特地請市政府的負責人代他們向梅蘭芳致謝。趙德山說：「梅蘭芳是對人民有貢獻的」。他們熱愛這位在四十年來一直是忠實於人民的藝術家。

梅蘭芳已恢復十年前的嗓音

精神愉快 老而不老

當我和梅蘭芳先生談到羣衆對他的熱愛時，他謙遜地說：人民熱愛我，正是熱愛他們的藝術；這也正是我要把這些藝術表演給他們看的主要原因。接着他告訴了我一個很有趣的故事：今年春節後，他應天津市總工會的邀請，去爲工人們演出。工人們一個個身體結實，臉龐紅潤，每天晚上看戲時，秩序很好。這使他想起去年在東北和北京等地公演時，曾去參觀過工廠、車間，和工人們見了面，那次給他留下很深的印象。工人們在生產上對國家的建設，有着多麼大的貢獻啊！他說，專爲天津市的工人演出，他感到有另外一股力量。當演唱到第三天時，他越唱越高興，與琴師商量，要高唱一個調門，琴師怕他年紀太大唱不了這麼高的音。他堅持要唱，結果唱得很好。這個調門是他在抗日戰爭前才能唱得出來的。八年淪陷，梅蘭芳先生斷絕了舞台生活，嗓音也低下來了。現在又恢復到十年前的嗓音，而且從那天以後，他所演唱的戲都是這麼高的調門。他說到這裏，突然對我說：「這三年多來，我的心情是有說不出的愉快；人民羣衆給我的鼓舞，給我的生命也帶來了新的力量，我現在感到我是越活越年輕了。」

梅蘭芳先生在藝術上是勤學不倦的人，就是在石家莊每夜演出的這些辛苦的日子裏，每次戲散後還要同演員們研究在演出中的一些經驗。他十分崇拜蘇聯著名藝術家、現實主義的大師史坦尼斯拉夫斯基在表演藝術上的偉大創造和刻苦鑽研的精神。十七年前，梅蘭芳先生就從這位藝術大師那裏得到很大的啓發和鼓勵。去年，當他參加維也納世界和平大會回國時，第二次又訪問了蘇聯。蘇聯藝術界的朋友們告訴他：在哈薩克有一個集體農莊就以梅蘭芳的名字命名，這使他十分感動。有一天，他在西伯利亞的一個名叫伊爾庫茨克的小城市參加了一個晚會，他看見了很多有名的藝術家爲這個小城市的勞動人民演出。而人們對這些藝術家表示的熱烈歡迎和熱愛的情景，又是他從來沒有見過的。他當時想：蘇聯藝術家的道路也正是我們的道路。他從參加了那次晚會，就決心要把自己的藝術獻給廣大的勞動人民，這就是他在春節時到天津爲工人們演出，現在來石家莊演出的主要原因。梅蘭芳先生對我說：我年紀雖已老了，但是人民對我的熱情和期望，鼓舞着我不斷地工作。我要把我這幾十年來從前輩那裏學來的一點藝術上的精華，獻給廣大勞動人民，並供後一代的年青藝人們參考。

紅花旦芳豔芬

虎渡門中走出來

董不狐

香港的粵班，對於正印花旦的地位，向來是非常重視的，能夠在這兒佔一席地已經不容易。但儘管怎樣困難，儘管淘汰的激烈，而芳艷芬卻從「虎渡」門躍出，並且站在第一位。

近幾年來，芳艷芬在太平山下的舞台機會可說相當多，七年前她已與羅品超領銜的雄風劇團在九龍普慶戲院演出。之後，一直走紅，在香港各巨型班中，成了花旦羣中的紅人。揭開了她在港演出的序幕，第一屆是跟羅品超的雄風班，第二屆是和陳燕棠合組的「艷海棠劇團」，也就在這時，芳艷芬奠定了在港演出的基礎。

她參加過龍鳳劇團、非凡響劇團、金鳳屏班，及各巨型粵班，都獲致台下觀衆的好評。她那甜甜的「芳腔」，使到一些觀衆特別喜愛。從此，她一直與紅線女齊名。只三幾年間，連她自己也夢想不到會「紅」至今日的大紅大紫的地位。芳艷芬在未到香港時，雖則她在廣州已是個正印花旦，但那時廣州以她的正印花旦還坐不到第一把交椅。但來香港後，除了紅線女之外，誰也不能跟她打個平手肩背了。

班身日子已不淺

不過，芳艷芬的班身日子是相當長久的了。早在廣州淪陷前，她便以梁燕芳的戲名出現於舞台（她乳名叫梁艷芳，外傳是順德人，實誤），是個東莞人，是個原班出身的人馬，由梅香之紮起。在未當梅香之前，她第一次登台表演是在國聲社，那是個由學生組織而成的粵劇社，每當華光誕或是過年紀念儀式，照例舉行聯歡演唱，芳艷芬便在這地方踏台板，但僅僅是演出一些短劇而已。那個時期，可以說是芳艷芬的學習時期，到了次年，她感覺在國聲社學習不滿足，便再投身於男花旦肖麗芳之下，在肖麗芳的「麗芳粵劇學院」習花衫。學成之後，由師傅介紹她接落鄉班「勝萬年」的包尾花旦，時該班老倌有靚次伯、靚少佳、何芙蓮、盧顯亮等等。然後到第四、第三、第二花旦，直至今日的正印，一路是按步就班循序漸進的。

在落鄉班裏，她參至第二和第一花旦，拍的是小金剛，她不小忙。及南天烽火，到了廣州光復，何非凡組織了一班「紅棉劇團」，她又和「情僧」結了合作。昔年粵市粵班以接四鄉台腳爲主要路線，名班風起雲湧，那時候，芳艷芬的做班態度，是魚我所欲也，熊掌亦我所欲也，但二者豈能兼得呢？因此倒沒有甚麼收穫，直到來港前二年，在廣州一擔羅致，演足了整整兩年，芳艷芬的名字才響亮起來。就在那時，她乘勝由穗來港，才一帆風順。

初入影圈曾失敗

在香港，她的舞台戲可說已高奏凱歌，但初期踏進電影圈卻碰了一鼻灰。她第一部的片子是「花落紅樓」，片子不大叫座。後來她加入澤生影業公司當基本演員後，不斷的努力，拍的片子也一天比一天多，到了現在，在粵語歌唱片中也頗有收穫了。

艷舞滿巴黎

（THE PARISIAN DANCER）

楊樺

如果你對立體電影的新奇感已經消失了，而又找不出什麼影片好看的話，那麼，不妨去看看這部法國片。與「巴黎金粉」不同，這部片子雖然也有歌有舞，但卻沒有什麼「黃」味。而且，除了有幾場精彩的巴蕾舞和明快的樂曲而外，還有一個能講點道理的故事。

故事講的是一個歌劇院女學生怎樣學會巴蕾舞，又怎樣從一個舞蹈家變爲歌劇的編導。它的主題是敍述人喜愛藝術，當自己在某一門藝術活動上有了成就的時候，更不要因爲別人的閒話而放棄自己的目標。

戀愛問題這裏也談到了。當任奈曉得自己的未婚妻要熱烈地登台表演歌舞的時候，他就不高興了，他以爲這樣會損害自己的聲譽，會上失去臉面。他叫她繼續跳舞，但要在家裏跳，而不要作公開表演。結果，她熱烈地拒絕了他的要求，她認爲跟他這樣結合下去，是不會得到幸福的。她雖然是愛他的，但卻不願爲了要嫁他而放棄了自己的事業。

熱烈地的姊姊，原先也是很反對妹妹乘從舞的，她不以爲這是一種職業，至少沒有像她自己當醫生那樣妥當。她對妹妹說：「你還是嫁人吧」。「爲了他，你是不能幹這行的」。但當妹妹的巴蕾舞在巴黎大歌舞院演出而且獲得四座驚服的時候，她再也不反對了。因爲當妹妹登台表演時，她自己也是個觀衆，而且是個很爲台上表演成功所感動的觀衆。

巴蕾舞是發軔於十七世紀至十八世紀初葉的法蘭西的。在這裏，巴蕾保持了它「是一種劇院娛樂形式」的特質；而且，觀衆還可以透過歌烈德先前的獨舞與後來的集體演出，而看到巴蕾舞的改進與發展過程。因爲在「夢」與「海宮艷舞」這兩部歌劇中，巴蕾已基本上做到了「向觀衆表達出一個故事，啓發出一個主題」的地步了。

從巴黎的街道到巴黎歌舞院，從後台到歌烈德的家，這些法國景物和法國人的風俗習慣，在片中都是介紹到的。當舞蹈員要有一張漂亮的面孔，有一副苗條的身材，同時更要有甚麼樣的精神，在這裏你也可以意味到，從事藝術工作要付出多少的苦心與苦練，有法國景物，有法國風味，講的又是一個法國少女成名史，我想這都是這部片子能在法國連映六個星期的原因。

在這裏，我要順便告訴讀者一聲，因爲事情忙，我的「影談」寫到今天爲止。從明天起，由蕭嘉先生來寫。

象棋集趣

再談增兵添卒（二）

蘭友

如果這個增兵添卒，加上一對邊兵來增援，卻變了很易了解的循環着法和棋，現在把增援後的着法列出了（照圖紅先）：

砲二上六	車六平八	將五平六	砲九上七
砲三下二	砲九上二	車一下三	兵六平五
相三上五	兵四上一	相五上三	兵一上一
砲三平二	車八平六	砲二平三	車六平八

但是沒有那對兵，昨天我還以爲紅勝，後來再詳細走走，卻發現不止一個和法，可變成一種長鬬和，一種正和。不過卻和國南先生所寄來的黑勝着法又不同，這種殺棋的奧妙變化，就在這裏（照圖除去邊兵着法如下）：

砲二上六	車六平八	將五平六	砲九上七
砲三下二	砲九上二	車一下三	兵六平五
相三上五	兵四上一	相五上三	車八平六
砲三平二	車六平八	車一平四	車八平九
相三下一	車九平七	砲二平三	車七平八
相一下三	車八平七	相三上五	卒四上一
砲三平六	兵五平四	帥六平五	兵四上一
帥五上一	車七上八	車四上一（兌車從正和）	

（註）黑方第廿四着改走車七平八，紅走砲三平二，長攔車作和。

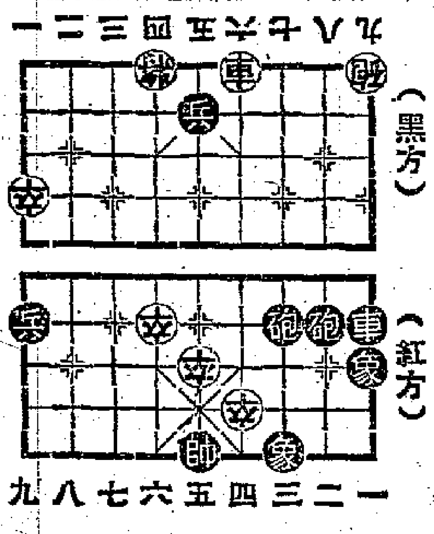

（增兵添卒增援圖）

芳艷芬閑坐家中

新謎語

來從海底人稱穀米，有男無力可以墾植，（猜新界地名一）謎底在「大公園」。

家常飲食

番茄·雞蛋·鰻魚

番茄煮雞蛋

番茄和雞蛋都很富營養，且近來這兩種東西都很便宜，是一般容易吃到的。

番茄雞蛋的吃法有很多種，像番茄炒蛋，有些人先將番茄切片下鑊炒至將熟，然後將蛋打勻放下，齊炒兩分鐘即可。或者再加些洋葱，味道要複雜些。

有些人喜歡把蛋先煎成荷包蛋備用，然後燒紅了鑊，把番茄放下，煮到將熟，再把荷包蛋放下去，一齊煮數分鐘，然後剷起來。

我最喜歡下列這一種做法，它既可口而又便利：

材料：番茄一斤洗淨切片，雞蛋四隻，花奶三分之一罐，砂糖少許。

製法：先燒紅鑊，把番茄放下，炒三分鐘，再下少許的水，再下奶及糖，煮片刻後，再把蛋放下，同煮三分鐘即可。（成技）

鹹菜葉蒸鰻魚

材料：鰻魚一斤，鹹菜葉六兩，靚豬肉皮半斤，香菇（去菇腳）二十個，薑絲一湯匙，黃糖豉油三湯匙，花生油（熟的）三湯匙，清水兩杯（以普通的玻璃杯爲準標）。

製法：先將鰻魚切成兩截，安在盛器上，撒些幼鹽。鍋底盛少量清水，把淨了的豬肉皮平鋪（「皮肉」貼鍋底，「皮面」向上），再放鹹菜葉。然後把鰻魚逐段疊上，中間一層放些薑絲。香菇洗淨後在兩水杯的清水裏，浸個多鐘頭（要用者要先預備好才行）後，撈起平列在鰻魚上層，浸過香菇的水不可倒掉，應保留下來，把它倒入鍋內，然後用慢火蒸四五個鐘點。熟花生油和豉油要到鰻魚變爲粉化時才加入。如果清水不夠的話，看當時情形如何而增加，直至把花生油和豉油傾入止，再用慢火繼續蒸二十分鐘即成。

紅船掌故

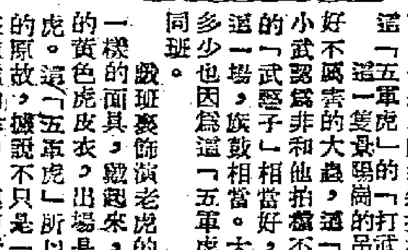

武松打虎的笑話

紅伶人

這又是一宗「班中笑話」，在戲班裏已經說了許久了。這是關係「武松打虎」的一齣古老戲的，說來很有趣。但這究竟是年代的事，故事的主角是誰，大家也不易記得了。

有一位小武，他擅演武松的戲。在他許多齣武松戲當中，以「武松打虎」這一齣最爲首本。和他拍檔的是一個「五軍虎」，就一向是「打武家」。在當時，這位小武「落班」的，是個很紅的角色，而這個「五軍虎」的戲，總要和他拍檔。這裏說的拍檔，可不是生旦戲這類拍檔，而是這小武演武松，跟着這「五軍虎」演老虎。

這一隻「五軍虎」是最有名的弔睛白額虎，當然是一隻不平凡的大蟲，這「五軍虎」所以會得到這小武相信非和他拍檔不可的原故，便是因爲他的「武藝子」相當好，小武和他在景陽崗打虎的一場，旗鼓相當。大約這小武之所以得名，多少也因爲這「五軍虎」，因此他們才會一向同班。

戲班裏飾演老虎的就是用一個一樣的面具，戴起來，另外穿上一套蒙着手腳的黃色虎皮衣，出場是爬出來的，活像一隻老虎。這個「五軍虎」所以會使到這小武另眼相看的原故，據說不只是「武藝子」使得，他還能在種種動作中，模仿老虎模仿得很像。

爲了這大老倌看得起他，他便時時向這位小武借錢。那天，他爲了賭輸，要向小武借一筆較大的錢，這小武卻因數目太多，沒有借給他，他便挾恨要在舞台上給小武一點困難。那晚出台，他一樣扮演一隻老虎出去。

就在打虎這一場，他對這位飾演武松的小武，張牙舞爪，打了好幾個回合，打來打去，「棚面」打鑼鼓的也吃不消。時間一直延下去，這小武筋疲力盡，打到要喝倒采。這小武總是不明白爲什麼他今天會這樣。只好低聲來問他。他沒有作答。這小武忽然想起來了，忙對他說了一聲「好，就借給了你吧」。這話說完，這一隻老虎便倒地而死。這件事便成了一宗「戲班笑話」。

差利外傳

十四、一個偉大的人

卓別靈和「差利」爲什麼會受到無數的人熱愛？爲什麼一出現在銀幕上就得到驚人的成功？其實，並沒有什麼秘密。只因爲「差利」是世界上最典型的「小人物」。他跟觀衆和銀幕的關係，跟他們和舞台的關係一樣密切。感動觀衆的力量，就在於他能激起觀衆移情心理的作用。移情心理在銀幕與觀衆的關係上起着很大的作用。

卓別靈的影片一開始就表現「小人物」，平平常常的人——也就是，台下的觀衆。他一開始就使觀衆覺得「差利」就是他們自己。卓別靈把他早年的窮苦生活、他爭取生存的掙扎、他對於美麗和快樂的追求……都表現在他的影片裏。他是社會裏受侮辱受損害的倒楣蛋，得勢當權的人永遠跟他找麻煩，警察永遠不放鬆他，有勢有力「拗起了」的人永遠跟他作對。世間一切東西，無論是死的活的，無論是會動的不會動的，都永遠跟他過不去。

這樣，他就表現了最大多數的觀衆。他成了他們的代表，成了一切「小人物」的代表。他讓觀衆看見生活中可笑的一面，也讓我們看見人生最起碼的理想。有時候，他也讓我們嘲笑他的不幸，也就是嘲笑我們大家的不幸。這是有毒的，可又是多麼辛酸的啊。他的淚中有笑，笑中有淚。而且，他不只是讓我們哭，讓我們笑，他還要我們反抗，決不屈服。他讓我們做人的基本權利、永遠追求人生幸福的理想——這是我們觀衆看他的影片放映下去，跟着他思想，跟着他行動。他會忽然向他的敵人反擊過去。他——觀衆中的一切「小人物」也跟他一道——把蛋糕打在那些大亨的胖臉上，把工廠裏的監工頭子絆倒，跟警察大開玩笑：總之，他讓我們看見了我們最渴望的事情：腦子終必戰勝肉體，智慧終必戰勝暴力。

卓別靈的成功是因爲他讓我們跟他一片。他替一切「小人物」打抱不平。他打動了人人心中的反抗心，他激勵了一切不敢屈服的人，激動一切做夢的人。（一一〇）

阿丁傳（善與人同）

陳明作

離婚和賭博的「聖地」

拉維加是一個不夜之城，也是一個輪盤不停地旋轉，骰子不停地滾動，橫桿不停地搖，紙牌不停地洗的地方。有七家豪華的大酒店，專供遊人行樂。

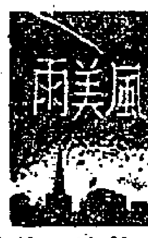

美國的蒙特卡羅

距離尼華達州原子彈試驗場數十哩，有一個燈紅酒綠，紙醉金迷的地方，那就是美國的蒙特卡羅——拉維加賭城。在那裏，賭博是合法的，賭徒是受人歡迎的。

拉維加並不是一個很大的地方，然而是一個不夜之城，也是一個輪盤不停地旋轉，骰子不停地滾動，橫桿不停地搖，紙牌不停地洗的地方。從黑夜到明天，城中心區鬧里崇特街上的霓虹燈光耀奪目，比白晝還要亮。這裏是具有其特殊風味的，像「閃光谷」大街吧，就是充滿齊都市魅力和西部鄉悄巧妙地結合起來的傑作。

最後防線大酒店

城外，沿着往洛杉磯的美國第九十一號公路有一道五哩長的「長條」地帶，沿着這個地帶而設的有七家豪華的大酒店，專供遊人行樂。每家都設有游泳池和酒吧，夜總會和賭場，每家也有每家的特色。如艾爾．闌卓．維加斯大酒店，是以設備最華麗見稱的；「最後防線」大酒店特具西部風味；「沙漠」大酒店耗資最巨；「薩哈拉」大酒店附設有全市規模最大的戲院和餐廳；「黃沙」大酒店夜總會的表演人才的出名，「火鶴」大酒店以及「雷鳥」大酒店的特殊歷史等。

閃電結婚和離婚的地方

從這些大酒店的霓虹燈光招牌和廣告，就可以看得出來，拉維加已成爲美國紐約以外最大的娛樂中心了。除了賭博以外，拉維加。還有吸引人的地方，每年到那裏參觀附近的胡佛水閘的總在二百萬人以上；更有不少人特地到這裏來閃電結婚或閃電離婚的，原因是這裏的法律特別寬大。不過拉維加最主要的「工業」還是賭；爲了擴充更多的娛樂設備（已有風聲說要多建更華麗的遊樂旅館，包括一家專爲黑人而設的云云），一座賽馬場已在建築中。

一年賭稅抽了一百七十萬

拉維加固定的居民不過三萬六千人，然而去年從各地去遊玩的卻有七百萬。他們花於賭博上的錢在六千一百萬美元以上；尼華達州所抽的賭博稅就有一百七十萬二千零八十六美元。賭博稅不論在城市或在鄉村都要照抽的，這個數目已佔尼華達州稅收總額百分之二十七了。

賭場經理和助手

在長條地帶的每一家旅館，雖然各以各的特色招徠生意，但是沒有一家不是以賭場爲中心的。拿「黃沙」大酒店來說，賭場的經理李文森就是一個有三十五年賭博滄桑史的賭友。他手下有一百四十四個助手，全是美國國內賭場中最老練的行家。他最信任的三個分場負責人，每人每天的薪金就有五十美元。李文森和他的三個分場負責人一天二十四小時輪流照顧五個骰子局，三個輪盤局，六個「二十一點」牌局和九十五部抽彩機。賭場中「抽水」情形是這樣的，骰子「抽水」百分之一點四，比輪盤所抽的百分之五又十九和抽彩機所抽的百分之三點五至百分之五的比例要少些；但是骰子的轉動快，因此下注的總數也比較高。至於賭場每天收入有多少，這個秘密只有李文森一個人知道，不過至少一天要有一萬三千九百美元的收入，然後才可夠各部門的支消，這卻是公開的。

抽彩機遍佈

每一個賭場每天存庫的週轉金至少要有五十萬美元，偶然也會有些晚上生意淡的，但這裏大酒店從來未破過產。

在拉維加的每一個市場，機場都設有抽彩機的，但設得不多，恐防引起連買菜錢也輸掉的民事案件。

讓孩子不以爸爸的職業爲可恥

據說，賭場每年撥出一筆款項來辦兒童福利事業，所以拉維加的少年犯罪數字並不因爲它是個賭城而特別高。「沙漠大酒店」的賭場經理之一的高樂德說：「我有四個孩子，我在這裏幹這行當也不會叫他們感到是羞恥的事業。他們還覺得我幹的行當不錯呢。」李文森也說：「到了尼華達，壓力便擺脫了，你會攸然生出一種自由之感。」

只要賭博，不要工廠

若干美國大官家是希望減低拉維加賭博的成份的，但是從沒有人反對賭博。有些人還強調要把拉維加變成將來的一個專供遊樂的地方，希望美國全國公園管理部開放在胡佛水閘後面的一個長達一百十五哩的米德湖，媲美一番，使拉維加能夠發展爲一個更大的娛樂中心。

賭場當然不會反對的，因爲這意味着更多的人要到拉維加去。至於有些人希望拉維加的經濟基礎擴大些，換句話說就是發展一些工業，使整個城市不需靠賭博維持，但也有不少賭徒卻認爲工業和賭業是難以共存的。如果其他工業要發展起來的話，拉維加就不能保持「錢來得易的聖地」的名稱了。有人說：「因爲工業帶來工人，工人帶來眷屬；眷屬意味着開學校和設醫院；學校又意味着醫院，意味着稅項的負擔？爲免給人家盯着問：『這些人來這裏幹甚麼的？』拉維加還是保持這個老樣子好了。」

談薈

從原齒象、三趾馬說起

立翁

據報載：山西省的榆社、保德兩縣最近掘獲許多古生物的化石。原齒象的一顆牙齒，長達九尺，重達二百斤；原齒象的一顆上顎，長達一尺六寸，重達七十斤；還有三趾馬、麒麟、鹿等化石。

山西省近年發現的古生物化石已很多，三年前即曾在大同發現象、犀牛的骨骼與牙齒，由文化部派裴文中運到北京。

原齒象是有史以來最大的一種象，距現代約爲一百萬年，體格比現在的印度象約大三倍。比牠稍近一個時代的有「披毛象」，這證也在山西發現過。

三趾馬是現代馬類的祖先。香港的馬友，也許不知道，現代的馬是由三趾馬演變而來。現代的馬，腳子只有中間一趾，而一千二百萬年以前的馬，卻是三趾或四趾的。三趾馬的化石，在我國特別多，尤以山西榆社，保德兩縣埋藏最爲豐富。

北京西南的周口店，「北京猿人」的出現地區，曾經掘出許多猿骨鹿的化石，這種鹿，兩角左右分開，像兩把扇子。山西也發現過一種長頸鹿，古生物學家名之曰「山西獸」。

「北京猿人」距今約爲四十萬年。抗日戰爭時期，「北京猿人」的化石在運往國外的途中遺失，後來從各方都證明了是已被運到美國。「北京猿人」運離北平後，「北平地質調查所新生代研究室」還有六十七箱的古生物化石及石器亦告遺失，其中第一、二、三、七、八等箱就都是腫骨鹿的。解放後，有一位曾在協和醫院服務的韓德山先生以骨骼四塊送交中國研究院，他報告說，一九四二年四月，他曾在北京東城布胡同東口的東城根，親眼看見的日本憲兵焚燬書籍，並有大批骨骼被打碎，事後他檢了這四塊。中國科學院已經查明那是六十七箱之中的東西的，是在「中國猿人」產地發現的水牛距骨與鹿的距骨。由此也可見日軍當年破壞中國文物的罪惡了。

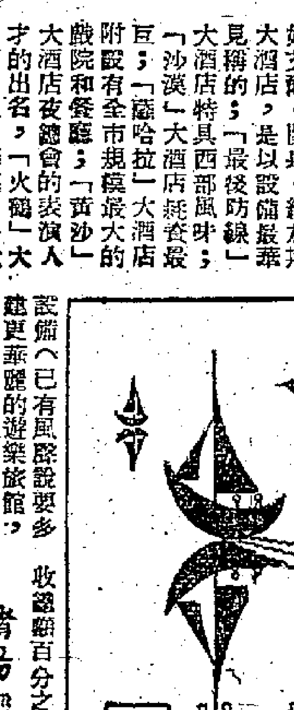

姻緣道上的春天

・鍾濱・

港九有著名的「姻緣道」多條，添成道是半島上的代表。這裏一年十二個月都可以說是春天，而且不缺乏奇的花和圓的月。這裏像過江鯽魚般流動展覽着的，是月老在半睡半醒時牽上了紅繩的一對對，或是給喝醉酒的周彼得手中箭射中了的一雙雙。

早點

老編

未經勸止

前昨兩天港九有七人自殺。華僑晚報說：「勸止自殺此其時矣」。前此自殺事件之多，是由於未加勸止之故？

奇蹟不奇

艾克不相信和平於一夜之間會像奇蹟一般出現。

如果華爾街的大老闆們，於一夜之間放棄追逐戰爭暴利，那是一種奇蹟；但在全世界大多數反對戰爭的人民看來，和平於一夜之間出現，卻是絲毫不足以爲奇的。

太平水滸樂府

玉箏

賀新郎（代人賀租委）

還見眞堪佩。想諸公，加租建議，曾經考慮。說道加租租自跌，二派天眞奇趣。料只是，阿蘭阿瑞（註），租貴自然無人住，那時間，就把房東累。加可矣，由他去。

將來倘若加三倍，對一般，受薪階級，更多益處。租賃可能成藉口，要請增加薪水。照咁講，有根有據。最怕同人唔同命，有幾人，銀紙多如佢。應爲此，賭幾句。

也。

（註）阿蘭阿瑞大家門眾。　學譯

談加

無所不談

・多事佬・

「加」字從力從口。意言出力則口食有着；亦即示凡物加多，則口舌發力。所以加得其宜，便口食有餘；加得不適宜，便口舌增多！

自從租務管制委員會提出准許業主加租，而一切住客均現憂懼之色。每日談話，均以此爲題材。至於一切社團爲解救各細胞前途的民苦，亦紛紛集會籌謀對策。可見一提加字，便有許多口舌了。

但加得成功，則業主與二房東，當然有利；即是出力而口食有着的表現。至於一切物價，因羊毛出在羊身上的關係，自然亦隨之而增加。而一切受薪階級，因屋租與物價均告增加，爲解決生活起見，亦必乘時要求加薪，以應付環境。此外因加租的爭執，加薪的糾紛，可能加增了許多案件。所以一談起加字，有利亦有害。惟是加租，則恐害又多於利，而口舌且從此加倍吃力了。

花的表示

（梅紅譯）

間接的暗示是一種藝術，花是自然所創造的至高藝術作品，人們往往會用這種藝術的作品來表達藝術的意思。這就是用花來表示各種動作：

紅玫瑰是表示愛的追求，白玫瑰表示愛的價值，黃色的表示爲什麼要變？

山茶花　是表示拒絕。

薔薇　花是表示友誼。

月桂花表示凱旋、勝利。

水仙花是表示歡迎的。

秋海棠代表堅強的，始終如一的。

菊花的表示，分爲白色的代表純潔，紅色的表示傷心，普通的小菊花表示希望。

冬青是表示皆大歡喜。

牡丹花代表美麗可愛。

天竺花代表清白。

紫羅蘭花代表幽靜。

櫻草花代表不怕難。

勿忘我花是表示不忘。

蓮藕花代表懷念。

鬱金香花是表示不需的愛。

必需花是男女相識時傳達心意的好媒介，也是朋友誤會時解釋原因的最好「和事佬」。如果你能善於運用，它將給你帶來幸福與成功的。（懸）

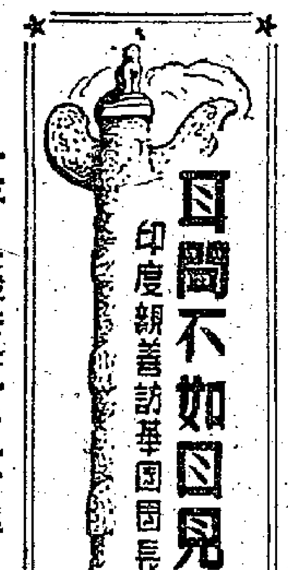

目睹不如目見

印度親善訪華團團長遊華觀感

森德拉爾作　袁風譯

十三、長城共長一千一百里

根據中國的習慣，每逢過年，全國不分南北，每一家都掛起紅燈，有的甚至懸綵。男人和女人，小孩和老者，都手持紅燈，在一道歡歡喜喜的跳躍。自從新中國成立後，大家手裏的紙燈都紮成紅星，這一傳統的舞蹈說明了人民對於國家和文化的靈感。

第二個是「西藏舞」。

第三項是「少數民族舞」，在單一的音樂配襯下，一一介紹少數民族的特色。

第四是「蒙古舞」，特別突出地表現了蒙古的馬術和箭術，以及土地還家後的喜悅。

第五是「新疆舞」，旋律生動，動作雅緻，象徵着毛澤東主席是「春天的太陽」。

第六是「中國秧歌舞」。

第七個，也是最後一個，是「民族團結舞」，看得人極爲感動。在天空中的紅星照耀下，在大氣磅礡的天安門前，來慶祝他們的偉大的祖國的誕生。這象徵着在毛澤東主席領導下，所有的中國民族都已團結在一起，爲保衞祖國、建設新中國，爲着美好將來和世界和平共同努力。

幕落的時候，同樣演奏着開幕時所奏的莊嚴歌曲：「東方紅」。

我們預定在十號啟程離京，因此特地在九號留下一整天的時光，去遊覽稱爲世界七大奇蹟之一的長城。從東到西，長城共長一千一百哩，穿過平原，越過山嶺。據說係建於紀元前三世紀秦始皇時，用以防禦匈奴進襲。

長城離着北京最近的一處大約距城七十哩，我們是乘火車前往的。除了印度代表團以外，還有保加利亞、羅馬尼亞、波蘭、蒙古、德國、緬甸、印尼及巴基斯坦代表等約二百人。著名的朝鮮作家韓雪野也一同前去。那天天氣極好，很適於野餐，全體代表都懷着偷得一日閒的假日心情，因此興緻很高。

中國火車只有兩等，「硬席」和「軟席」，所不同處是「軟席」有椅墊。車上茶水供應週到，衞生設備也好，車卡之間暢通，列車疾駛途中，從末端走到前面可以通行無阻。所掛餐車，不論「硬席」「軟席」的乘客，都可入座。

新中國車站的月台上沒有苦力。乘客將笨重行李交付車站，裝到貨車卡中，到站提取。鐵路局僱用一些搬運工人裝卸大件行李，小件的則由乘客自已攜帶。中國沒有像印度那樣的大叫「苦力、苦力」之聲，因爲在印度人看來，車站根本沒有苦力。不過，如果一定需要的話，也可以在事先與站長接洽。（廿七）

啄木鳥

勿村

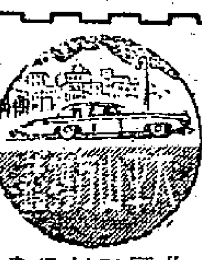

據說全世界的啄木鳥共有二百五十種之多。中國可以見到十八種，有十二種是獨有的，馬來亞可以見到的也有二十五種。但是香港所能見到的啄木鳥僅有一種，是屬於閩建區域特產的野鳥，被稱爲「福建青灰啄木」。牠們只棲息在新界屏山林村谷一帶多樹木的地方，不常飛到香港島上來。這種啄木鳥是青灰色的，雄的頭上有一撮紅毛，雌的沒有。多數的啄木鳥都是頭上或兩頰有紅毛的，有的尾下也是紅的，這是牠們的特色之一。

啄木鳥是一種古怪而有趣的小鳥。牠的生活方式最特別，一對鐵爪緊攀在樹幹上用牠的鐵嘴將樹身啄得發響，一連串拍拍的響聲。你在樹林中如果聽到這種像是木匠敲木板的聲響，循這聲音去找，很容易就可以在樹幹上見到牠。尤其是頭上的那一塊紅色容易惹人注意。牠們會全身貼在樹幹上，拍拍的啄一陣，然後向上跳幾步，有時又會向下倒退。

啄木鳥就靠這方法，從樹皮的下面和枯朽的樹心裏，找昆蟲和昆蟲的幼蟲來維持生活。因爲要靠一張嘴來生活，牠的嘴生得特別長而利，是椎形的，所以能啄開樹皮。牠的舌頭也很長，尖端還有倒刺，可以從樹身的裂縫裏將昆蟲鈎出來。爲了適應這種特殊的生活方式，啄木鳥的頸部也生得強勁有力，以便可以整日的接連啄樹而不疲倦。牠的腳上便有四趾，攀在樹上時兩趾在前，兩趾在後，所以非常平穩。牠的尾羽是像鷄鵡的翅羽那樣有彈性的，攀在樹上時便用這種有力的尾巴抵着樹幹，藉以維持平衡。

中國古稱啄木鳥爲鴷，又名斲木。說牠會畫符咒，所以能吃到樹裏面的蠹蟲。「博物志」云：「此鳥能以嘴畫字，令蟲自出，今閩廣人巫家，收其符字以收驚療瘡毒。」又說牠會在地上以爪畫符印，樹穴自開。小偷就模倣它所畫的符印去偷啟人家的鎖鑰。這些傳說雖然很有趣，可惜是無中有生，而且抹煞了啄木鳥攀在樹上逐處找蟲吃的辛苦。

更荒唐的是因爲啄木鳥能夠啄樹取蟲，走江湖的郎中更用牠燒灰來醫治人家的牙痛，說是能治牙中的蛀蟲。

另有一種與啄木鳥相似的小鳥，也喜歡攀在樹幹上，時常側着頭，像是傾聽什麼似的，因此俗名「歪脖」。其實牠並不啄食樹裏面的昆蟲，而是啄食樹幹上的螞蟻。

（供稱部新注語鍵，底是「沙田」）

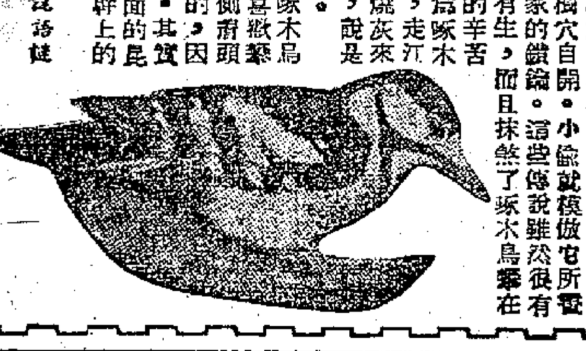

秦明被擒

楊龍文　京子畫

秦明是鎮守青州兵馬的統制（宋官名），手使一條狼牙棒，衝鋒陷陣，勇猛異常。因他性情急躁，聲若雷霆，以此別人又叫他做「霹靂火」。正當他在任內時，青州發生了一件大事：一個小小的副知寨花榮反了，動用到青州的兵馬都監黃信去「撲剿」，結果也被殺得大敗虧輸。黃信是秦明的愛將，又是秦明的徒弟，你叫秦明怎的不氣？更兼青州的慕容知府又把宋江、花榮等說成草寇的反賊，因此當他聽到慕容知府告急時，便大怒道：「紅頭子（草寇）敢如此無理！不煩公祖憂心，不才便起軍馬。不拿這賊，誓不再見公祖！」秦明口出大言，固然一方面是爲恨極而發，一方面也是自恃本領，輕視這批「草寇」呢。

他帶兵馬到清風山去捕捉花榮時，還擺出上官架子，叫花榮下馬受縛，花榮向他解釋，他又不聽，不分皂白，便掄動狼牙棒直奔花榮。不料花榮大笑道：「秦明你這廝原來不識好人饒讓！我念你是個上司官，你道俺眞個怕你。」據說和他鬥了四五十合，秦明兀地佔不了半點便宜，反被花榮一箭將他盔上的紅纓射落，卻又並不傷他性命。他這才知道，就在自己的屬下，居然埋沒了這樣的出色人才！

後來秦明卒之被花榮等「草寇」擒上清風山去。他聽了宋江辭說被陷害的經過，和一些狗官如何迫反花榮後。他搖頭太息道：「若聽一面之辭，誤了多少大事！」同時那些「草寇」們的行事和本領，都在在使他心服口服，所以最後他也終於入伙而且幫忙清風山去說服黃信了。

深水埗青山道　電話（54232）
新舞台　冷氣開放
六號十二號巴士直達本院門前
港九十天有映期紀錄的七　有十六萬破觀眾看過的三！
第九天五場仍映
避免擠擁提早上午十點半售票
（注意時間）十二點半　兩點半　五點半　七點半　九點半
不加價：票價四毫至元半
加映藝術精采短片
野獸劇團
眞功夫！眞膽色！眞藝術！
南拳北腿看得多，本片驚人絕技罕見過！
欲免向隅請早預購各天座票
一律停用贈券
全部國語說明・附加中文字幕
蘇聯大馬戲團　全部彩色
・精美特刊每本一毫・

普慶　電話五七二七六
新萬象班
余麗珍　麥炳榮　李海泉　梁醒波　陳錦棠　鳳凰女　少新權
許卿卿　新海泉　黃鶴聲
日價五毫至三元半
明天日場台柱主演　花蝴蝶勇戰擒槍俠
今晚先演六國大封相
今晚演新劇　萬話天神官賜世界
新封神榜
夜價七毫至四元七
飛人旋舞扮鬼變形　佑四最奇變化　美人沐浴主題名曲　此夜魂歸淚未乾
不日放映戰爭巨片　非島浴血戰

映期只有四天未看者速看！
新華映
今天仍映六場　連映三百餘場　觀眾五十餘萬人
羅拔泰萊　狄波拉嘉　主演
美高梅特藝七彩
暴君焚城錄
QUO VADIS
六場時間

璇宮　娛樂　璇宮
即日三院聯映
派拉蒙公司聲譽擔保巨片
韋廉荷頓　愛門勃郎奧　雅麗史媚絲
・三大巨星主演・
盜血英魂
TURNING POINT
賊黨橫行　殺人放火　義勇記者　虎穴鋤奸　蛇鼠一窩　對付密探　勾心鬥角　各逞奇謀
槍彈橫飛　血肉模糊

即日十二天映
哥倫比亞正式驚險立體電影
佐格明星愛門奧勃連主演
3 DIMENSIONS!
MAN IN THE DARK
下期換映哥倫比亞公司美國立體彩色電影
魔域歷險記

國泰
快將獻映
意大利最新出品
反戰巨片
餘陽天
THE SKY IS RED
戰爭不祇毀滅現在殺伐永遠禍延後代！
有血有淚觸目驚心可歌可泣撼魄驚魂！
斑斑血漬　點點淚痕　莽莽廢墟　纍纍墓草

今日上午十一時正，本片分別假座利舞台、大世界兩大戲院試映，敬希各界依時蒞場指導！
又：本片全體明星仍在麗的呼聲電台演播，時間仍是一時至二時。
金陵　域多利　新世界　好世界　國民　光明　城　龍
不日獻映
中聯
電影企業公司繼家後之偉大巨片
苦海明燈
A SON IS BORN
劉芳製片　秦劍導演
容小意　李清　林妹妹　張瑛　黃曼梨　葉萍　吳楚帆　白燕　黃楚山　張活游　梅綺　小燕飛

廣智
今天　中國雜技團　國語說明彩色名片
明天　憤怒的火燄（中文字幕上片）
後天　永遠的秘密（中文字幕上片）
進步電影人人必看　多看得益　百看不厭

景星
・四場時間・二點半　五點半　七點半　九點半
即映巨製　特藝彩色
寶杜　積寶　瑪麗華洛　比斯度　合演
女俠復仇記
劇情曲折　打鬥緊張
明天　保密間諜戰

廣都
連日滿座
雙重娛樂　奉送眼鏡　不加票價
美高梅出品　彩色
立體電影
同場加映七彩巨片
怒海雄風

利舞台　大世界
即日聯映環球公司西方巨片
翡翠七彩
平西誌
同場加映　美國歌舞團電影特輯！
下期聯映　鐵甲衝鋒隊

皇后　平安
今天仍映　華納出品全部彩色
本港最最轟動　最偉大、最成功的一部立體電影
蠟像院魔王
3-D HOUSE OF WAX
媲美「蠟像院的秘密」
贈券停用　小童無票恕不招待

溫伯琪
今日新改電話號碼
七一六八八
各位親友敬希垂注

通訊

買屋聲明
茲承建乙路東，交月，請並公則時……

聲明

分類廣告
每行拾字　港幣伍毫

醫藥
上海中醫
朱鶴皋

上海名醫
丁仲英

徵求
徵租石屎樓
擬徵租一層，兩房一廳，最好在半山區，以有水、電、廁、廚房爲合。願付房租二百元左右，及若干建築費，請函本報信箱第二○○號。

眞光
即日最後
新三劍俠
特藝七彩
明天選映　七海雄師

即日早場
月兒彎彎照九州

仙樂
最後今天
樂韻振軍威
MARCHING ALONG
全部特藝七彩

東方
連日請早滿
今天　華納驚險海戰大名片
巨星　畢蘭加士打　主演
紅海盜　特藝七彩
The Crimsom Pirate
今早十一點半歌唱片
檀島佳人

樂聲
今天最後獻映
懷春熱舞
THE I DON'T CARE GIRL
明天　一夜難忘

國泰
映期無多
法國情艷歌舞巨片
巴黎舞場演出！新鮮艷！奇觀！
艷舞滿巴黎
The Parisian Dancer
今天十二時半　母與子
明天十二時半　不了情　劉琦　陳燕燕　主演